

BUTLLETÍ
SOCIO
ECONÒMIC
DE LLEIDA

ANUARI 2010



BUTLLETÍ SOCIOECONÒMIC DE LLEIDA (Ed. Anual)

Edició:

Consorci Lleidatà de Promoció Econòmica
Pz. Sant Joan, 10 2n 1^a
25007 Lleida

Autors:

Pere Enciso Rodríguez (Departament d'Economia Aplicada, UdL)
Rafael Allepuz Capdevila (Departament d'Economia Aplicada, UdL)
Jose Manuel Alonso Martínez (Departament d'Administració d'Empreses, UdL)

ISSN 2014-0541

INDEX DE CONTINGUTS

RESUM EXECUTIU	5
ESTRUCTURA EMPRESARIAL	5
1. INTRODUCCIÓ	13
2. ESTRUCTURA EMPRESARIAL	15
2.1. Teixit empresarial	15
2.2. Creació i dissolució de Societats Mercantils	20
2.3. Treballadors afiliats al Règim General de la Seguretat Social	23
2.4. Afiliats al Règim especial de treballadors autònoms	30
2.5. Dinàmica de l'afiliació a la Seguretat Social a la província de Lleida	34
3. EVOLUCIÓ DE L'ÍNDEX DE PREUS AL CONSUM	36
3.1. Comerç a la menuda. Preus eixit d'Alimentació i Drogueria	38
3.1.1. Total d'Alimentació. Cistell estàndard	39
3.1.2. Drogueria. Cistell estàndard	41
3.1.3. Drogueria. Cistell econòmic.	42
4. HABITATGE.....	44
4.1. Evolució dels usos del sòl	44
4.2. Evolució dels usos del sòl	47
4.3. Habitatges iniciats i acabats	48
4.3.1. Habitatges iniciats	48
4.3.2. Habitatges acabats.....	53
4.4. Evolució dels preus dels habitatges a Lleida	57
5. MERCAT DE TREBALL	61
5.1. Atur registrat	61
5.2. Atur estimat a la província de Lleida	73
5.3. Contractes registrats.....	73
6. POBLACIÓ.....	80
7. TURISME	86
7.1. Pernotacions	86
7.2. Viatgers amb AVE	87
8. EL SECTOR EXTERIOR DE LLEIDA	89
8.1. La balança comercial (1999 – 2010)	89
8.2. Anàlisi geogràfic de les exportacions i importacions.....	91
8.2.1. Exportacions.....	92
8.2.2. Importacions.....	93
8.3. Anàlisi sectorial del comerç exterior.	95
9. FONTS ESTADÍSTIQUES	99



INDEX DE TAULES

Taula 1.1: <i>Municipi de Lleida: PIB, PIB per càpita i Productivitat</i>	14
Taula 2.1: <i>Comptes de cotització a la Seguretat Social per gran sector d'activitat</i>	15
Taula 2.2: <i>Activitats amb més comptes de cotització a la Seguretat Social (IV trimestre de 2010)</i>	17
Taula 2.3: <i>Evolució dels Comptes de cotització a la Seguretat Social per activitat econòmica (CCAIE 2009) a Lleida municipi</i>	18
Taula 2.4: <i>Grandària de les empreses en funció del nombre de treballadors per activitat econòmica en el municipi de Lleida (2010)</i>	19
Taula 2.5: <i>Treballadors afiliats al Règim General de la Seguretat Social</i>	23
Taula 2.6: <i>Activitats amb més treballadors afiliats al Règim General de la Seguretat Social (IV trimestre de 2010)</i>	25
Taula 2.7: <i>Evolució dels treballadors afiliats al Règim General de la Seg. Social i al Règim Especial de la Mineria i Carbó, per activitat econòmica a Lleida municipi</i>	26
Taula 2.8: <i>Nombre de treballadors afiliats al Règim General de la Seguretat Social per sector d'activitat i grandària compte de cotització a Lleida municipi (2010)</i>	27
Taula 2.9: <i>Treballadors afiliats al Règim Especial de Treballadors Autònoms</i>	30
Taula 2.10: <i>Activitats amb més treballadors afiliats al Règim Especial de Treballadors Autònoms (IV trimestre de 2010)</i>	32
Taula 2.11: <i>Evolució dels treballadors afiliats al Règim Especial de Treballadors Autònoms per activitat econòmica (CCAIE 2009) a Lleida municipi</i>	33
Taula 2.12: <i>Evolució del nombre d'afiliats a la Seguretat Social en els diferents règims a la província de Lleida</i>	34
Taula 3.1: <i>Variació de preus de consum per grups de productes, quart trimestre de 2010</i>	38
Taula 3.2: <i>Alimentació. Cistell estàndard. Trimestres 2010</i>	39
Taula 3.3: <i>Drogueria. Cistell estàndard. Trimestres 2010</i>	41
Taula 3.4: <i>Drogueria. Cistell econòmic. Trimestres 2010</i>	42
Taula 4.1: <i>Evolució dels usos dels béns immobles i valors cadastrals al municipi de Lleida</i>	45
Taula 4.2: <i>Evolució dels usos dels béns immobles i valors cadastrals a la província de Lleida</i>	46
Taula 4.3: <i>Evolució del sòl vacant al municipi de Lleida</i>	47
Taula 4.4: <i>Evolució del sòl vacant a la província de Lleida</i>	47
Taula 4.5: <i>Evolució dels habitatges iniciats a Lleida municipi</i>	48
Taula 4.6: <i>Habitatges iniciats per àmbits territorials al 2010</i>	50
Taula 4.7: <i>Evolució del habitatges iniciats segons tipologia edificatòria a Lleida</i>	50
Taula 4.8: <i>Evolució dels Visats d'obres d'edificació per àmbits territorials</i>	52
Taula 4.9: <i>Evolució dels habitatges acabats a Lleida municipi</i>	53
Taula 4.10: <i>Habitatges acabats per àmbits territorials al 2010</i>	54
Taula 4.11: <i>Evolució del habitatges acabats segons tipologia edificatòria a Lleida</i>	55
Taula 4.12: <i>Evolució dels preus dels habitatges lliures a Lleida municipi</i>	58
Taula 4.13: <i>Evolució dels preus dels habitatges a la província de Lleida</i>	59
Taula 5.1: <i>Atur registrat al municipi de Lleida per gènere</i>	61
Taula 5.2: <i>Atur registrat al municipi de Lleida per edats</i>	62
Taula 5.3: <i>Atur registrat al municipi de Lleida per nivell de formació</i>	62
Taula 5.4: <i>Atur registrat al municipi de Lleida per sectors econòmics</i>	63
Taula 5.5: <i>Atur registrat al municipi de Lleida per activitat econòmica</i>	64
Taula 5.6: <i>Atur registrat al municipi de Lleida per subgrups d'ocupació</i>	66
Taula 5.7: <i>Atur de llarga durada registrat al municipi de Lleida</i>	67
Taula 5.8: <i>Atur registrat al municipi de Lleida per nacionalitat</i>	67
Taula 5.9: <i>Atur registrat d'estrangers al municipi de Lleida per edats</i>	68
Taula 5.10: <i>Atur registrat d'estrangers al municipi de Lleida per sector d'activitat</i>	69
Taula 5.11: <i>Atur registrat d'estrangers al municipi de Lleida per activitat econòmica</i>	70
Taula 5.12: <i>Atur registrat d'estrangers al municipi de Lleida per subgrups d'ocupació</i>	72
Taula 5.13: <i>Atur estimat a la província de Lleida</i>	73
Taula 5.14: <i>Contractes registrats al municipi de Lleida per tipus de contracte</i>	74

Taula 5.15: Contractes registrats al municipi de Lleida per tipus de contracte	74
Taula 5.16: Contractes registrats al municipi de Lleida per tipus de contracte i gènere	75
Taula 5.17: Contractes registrats al municipi de Lleida per nacionalitat.....	75
Taula 5.18: Contractes registrats al municipi de Lleida per tipus de contracte i nacionalitat	75
Taula 5.19: Contractes registrats al municipi de Lleida per sectors d'activitat	76
Taula 5.20: Contractes registrats al municipi de Lleida per tipus de contracte i sectors d'activitat	76
Taula 5.21: Contractes registrats al municipi de Lleida per ocupacions.....	77
Taula 5.22: Contractes registrats al municipi de Lleida per tipus de contracte i ocupacions	77
Taula 5.23: Contractes registrats d'estrangers al municipi de Lleida per sectors d'activitat	78
Taula 5.24: Contractes registrats d'estrangers al municipi de Lleida per tipus de contracte i sectors d'activitat	78
Taula 5.25: Contractes registrats d'estrangers al municipi de Lleida per ocupacions.....	79
Taula 5.26: Contractes registrats d'estrangers al municipi de Lleida per ocupacions.....	79
Taula 6.1: Evolució de la població total i per nacionalitat al municipi de Lleida	80
Taula 6.2: Població estrangera al municipi de Lleida a 1-01-2010 per països de procedència	82
Taula 7.1: Pernotacions en hotels a Lleida ciutat	86
Taula 7.2: Arribades i sortides amb AVE a Lleida durant l'any (2004-2010).....	88
Taula 8.1: Producte interior brut i sector exterior. Lleida (1999-2010)	89
Taula 8.2: Sector Exterior i PIB. Variació interanual i taxa de creixement mitjà anual acumulatiu Lleida, 1999 - 2010.....	91
Taula 8.3: Sector Exterior: Exportacions 2006-2009	92
Taula 8.4: Sector Exterior: Països de destinació de les exportacions lleidatanes (2007-2010. Milions d'euros..	93
Taula 8.5: Sector Exterior: Importacions 2006-2010.	94
Taula 8.6: Sector Exterior: Països d'origen de les importacions lleidatanes (2007-2010) Milions d'euros	95
Taula 8.7: Distribució sectorial de les Exportacions	96
Taula 8.8: Distribució per subsectors de les Exportacions	96
Taula 8.9: Distribució sectorial de les Importacions.....	97
Taula 8.10: Distribució per subsectors de les Importacions	97



INDEX DE FIGURES

Figura 2.1: Comptes de Cotització a la Seguretat Social per sectors d'activitat i àmbit territorial (desembre de 2009 i 2010).....	16
Figura 2.2: Grandària de les empreses per sector d'activitat a Lleida municipi en funció del nombre de treballadors (IV trimestre de 2010).....	20
Figura 2.3: Evolució de la creació i dissolució de Societats mercantils a la província de Lleida. Sèrie temporal 2008-2010.....	21
Figura 2.4: Evolució de la creació i dissolució de Societats mercantils a Catalunya. Sèrie temporal 2008-2010.....	22
Figura 2.5: Evolució de la creació i dissolució de Societats mercantils a Espanya. Sèrie temporal 2008-2010.....	22
Figura 2.6: Afiliats al Règim General de la Seguretat Social per sectors d'activitat i àmbit territorial (desembre de 2009 i 2010).....	24
Figura 2.7: Distribució percentual dels treballadors segons grandària empresarial i sector d'activitat a Lleida municipi (IV trimestre de 2010).....	28
Figura 2.8: Distribució percentual dels treballadors segons grandària empresarial i àmbit territorial (IV trimestre de 2009 i 2010).....	29
Figura 2.9: Afiliats al Règim Especial de Treballadors Autònoms per sectors d'activitat i àmbit territorial (desembre de 2009 i 2010).....	31
Figura 2.10: Distribució percentual dels treballadors afiliats a la Seguretat Social a la província de Lleida i Catalunya (mitjana desembre 2009 i 2010).....	35
Figura 3.1: Evolució de l'IPC. Variació mitjana anual de Lleida, Catalunya i Espanya.....	36
Figura 3.2: Evolució de la Inflació dels principals subgrups d'activitat econòmica a Lleida, Catalunya i Espanya Mitjana 2009.....	37
Figura 4.1: Evolució dels habitatges iniciats al municipi de Lleida.....	48
Figura 4.2: Evolució dels habitatges iniciats a la província de Lleida.....	49
Figura 4.3: Evolució dels habitatges iniciats al municipi de Lleida segons tipologia edificatòria.....	50
Figura 4.4: Evolució dels habitatges iniciats a la província de Lleida segons tipologia edificatòria.....	51
Figura 4.5: Evolució dels habitatges acabats al municipi de Lleida.....	53
Figura 4.6: Evolució dels habitatges acabats a la província de Lleida.....	54
Figura 4.7: Evolució dels habitatges acabats al municipi de Lleida segons tipologia edificatòria.....	55
Figura 4.8: Evolució dels habitatges acabats a la província de Lleida segons tipologia edificatòria.....	56
Figura 4.9: Evolució dels habitatges iniciats en diferents àmbits territorials (obra nova).....	56
Figura 4.10: Evolució dels habitatges acabats en diferents àmbits territorials.....	57
Figura 4.11: Evolució dels preus dels habitatges al municipi de Lleida.....	57
Figura 4.12: Evolució dels preus dels habitatges lliures i protegits a la província de Lleida.....	60
Figura 6.1: Població al municipi de Lleida a 1-01-2010 per nacionalitat.....	81
Figura 6.2: Població al municipi de Lleida a 1-01-2010 per edats.....	83
Figura 6.3: Població al municipi de Lleida a 1-01-2010 per edats i gènere.....	84
Figura 6.4: Població al municipi de Lleida a 1-01-2010 per edats i nacionalitat.....	85
Figura 6.5: Percentatges de població estrangera, per edats, al municipi de Lleida a 1-01-2010.....	85
Figura 7.1: Arribades i sortides amb AVE a Lleida en els dotze mesos de cada any (2004-2010).....	87
Figura 8.1: Taxa d'obertura. Economia de Lleida (1999-2010).....	89
Figura 8.2: Saldo exterior. Economia de Lleida (1999-2010).....	90
Figura 8.3: Taxa de cobertura. Economia de Lleida (1999-2010).....	90

RESUM EXECUTIU

ESTRUCTURA EMPRESARIAL

L'any 2010, tercer any de crisi econòmica, ha continuat marcant dinàmiques negatives. Creixement negatiu del Producte Interior Brut, en l'àmbit de l'economia espanyola, catalana i lleidatana, encara que l'economia internacional està obtenint valors positius.

Les estimacions per a l'economia del municipi de Lleida en el creixement del PIB per càpita han estat del -4,11% i un augment de la productivitat aparent del treball del 8,27%, com a conseqüència de que el percentatge de descens dels llocs de treball ha estat major que la disminució del PIB.

Empreses:

El **teixit empresarial** del municipi de Lleida està format en un 99,5% per pimes i, majoritàriament, microempreses, ja que el 85% de totes les empreses no supera els 10 treballadors i, d'un a 5 treballadors, es troba el 73,4% de les empreses, percentatges similars als del 2009. Les empreses mitjanes tan sols representen el 2,7% del total i, a finals de 2010, només hi ha 30 grans empreses de més de 250 treballadors al municipi de Lleida (29 del sector serveis i una industrial), una més que en el quart trimestre del 2009.

El nombre **d'empreses cotitzants** al municipi de Lleida s'ha situat per sota de la barrera de les 6000 unitats durant tots els trimestres de 2010, amb una reducció de 213 comptes de cotització durant aquest any. En el quart trimestre el nombre de comptes de cotització va ser de 5.857, és a dir, que la variació interanual ha estat una reducció del 3,5%, amb un descens continuat en tots els trimestres i en tots els grans sectors d'activitat, a excepció de l'augment del 0,4% en el sector serveis en el quart trimestre.

En el sector serveis hi són el 83,8% del total d'empreses del municipi de Lleida, destacant que aquesta dependència és cada trimestre més gran, ja que a principis del 2008 aquest percentatge era del 78,3%. Aquest canvis es deuen en gran part a la constant davallada de comptes de cotització en la construcció, amb un descens del 14% durant 2010.

Societats mercantils creades i dissoltes:

El nombre de **societats mercantils creades** a la província de Lleida durant l'any 2010 va ser de 649, casi totes Societats Limitades, sent la xifra més baixa dels darrers 15 anys, amb un descens del 19,36% respecte a l'any 2009, on es van crear 805 societats mercantils, el que confirma el descens continuat des de el màxim assolit al 2006 amb 1.524 noves societats creades.

En el 2010 s'ha assolit la xifra més elevada de **dissolucions de societats mercantils** a la província de Lleida dels darrers 15 anys, situant-se en 296 dissolucions, un 24,37% més que durant el 2009, i casi un 150% més que al 2006 quan es va produir el menor nombre de dissolucions. La majoria de les dissolucions ho van fer voluntàriament, encara que 16 societats ho fan per fusió i 25 per altres causes.

Treballadors Assalariats:

El nombre de persones **afiliades a la Seguretat Social** al municipi de Lleida durant l'any 2010, ha disminuït un 0,7% respecte de l'any 2009, és a dir, 426 afiliats menys, per arribar als 59.977 afiliats/des, mentre que a la província de Lleida es produeix un descens del 1% i a Catalunya del 0,6%, i en els tres àmbits territorials la disminució percentual interanual és inferior a la del 2009. Durant els tres últims trimestres de 2010 hi ha hagut augments, tot i que no es compensa la gran davallada del primer trimestre del 2010.

El municipi de Lleida té una gran dependència del sector serveis, ja que a finals de 2010 ocupava al 86,5% dels treballadors assalariats, mentre que aquest percentatge era del 75,3% a Catalunya i del 72,3% a la província de Lleida. Destaca que aquests tres percentatges són superiors als de l'any anterior. En canvi també destaca que a la província de Lleida i a Catalunya hi ha un percentatge molt superior de treballadors en el sector de la indústria, amb un 16,9% i 17,7% del total d'afiliats, respectivament, mentre que al municipi de Lleida només ocupa un 6,6%.

L'agricultura ocupa al menor nombre de treballadors afiliats al RGSS del municipi de Lleida amb només el 0,5% del total, per un 1,8% a la província i un 0,3% a Catalunya. El sector de la construcció ocupa actualment al 6,3% de tots els treballadors afiliats al RGSS al municipi de Lleida, mentre que en el 2007 ocupava al 9,7%. A la província de Lleida es dona el major percentatge d'afiliats en construcció amb un 9,1% per un 6,6% a Catalunya.

El 23,4% dels assalariats al municipi de Lleida treballen en microempreses de menys de 10 treballadors i un 25,85% ho fan en les 30 grans empreses (29 del sector serveis i una industrial) de més de 250 treballadors, mentre que a finals del 2008 ho feia el 22,85%, el que manifesta la major dependència de l'administració en el nombre d'afiliats en l'actualitat.

Treballadors Autònoms:

El municipi de Lleida presenta una **menor proporció de treballadors autònoms** que la província de Lleida i que Catalunya, amb només un 13,5%, per un 24,6% a la província de Lleida i un 18% a Catalunya.

A finals de 2010 hi havia al municipi de Lleida un total de 9.388 treballadors autònoms, amb un descens de 351 treballadors autònoms respecte el 2009, és a dir, un 3,6% menys.

Durant el 2010 ha continuat la davallada en tots els trimestres iniciada en el primer trimestre de 2008, on es va assolir el màxim de 10.983 autònoms, mentre que actualment el nombre d'autònoms és el més baix dels darrers 5 anys.

El descens del nombre de treballadors autònoms s'ha produït en tots els grans sectors d'activitat i també de forma continuada al llarg de tots els trimestres, a excepció d'un petit repunt en el sector serveis durant el segon trimestre.

El descens més important durant el 2010 es produeix, de nou, en el sector de la construcció, amb un descens interanual de 192 treballadors autònoms menys, equivalent a un descens del 13,5% durant el 2010, i aquest col·lectiu ja només suposa el 13,1% del total dels autònoms, mentre que en el primer trimestre de 2008 representaven el 19,66%.

El sector serveis també ha patit una davallada considerable en 2010, amb 98 treballadors autònoms menys. Aquest sector té un pes cada cop major en l'economia lleidatana ja que ocupa al 73,4% del total d'autònoms del municipi de Lleida, mentre que en el primer trimestre del 2008 ocupava al 67,19%.

La indústria també pateix un important descens anual del 4,2% amb 26 treballadors menys, mentre que l'agricultura, ha perdut 35 autònoms en el darrer any.

EVOLUCIÓ DE L'ÍNDEX DE PREUS AL CONSUM

L'evolució de l'índex dels preus al consum durant l'any 2010 ha comportat una mitjana de creixement a Lleida del 2,0%, percentatge similar al de Catalunya i superior respecte a la mitjana espanyola (1,8%) de 0,2 punts percentuals. Per tant, l'economia de Lleida ha registrat un major ritme de creixement, de mitjana durant l'any 2010, en el moviment dels preus que en el espanyol però igual que el del conjunt català.

En tots els mesos de l'any 2010 s'han registrat valors positius de creixement de la inflació, contrastant amb l'any 2009 que van haver 8 mesos amb taxes negatives d'inflació interanual.

En el mes de desembre de 2010 la província de Lleida ha obtingut una **taxa interanual** (desembre 2010/desembre 2009) de +3,3%, recordant que en el mes de desembre de 2009 la taxa interanual va ser de +0,9%, el diferencial en un any és de +2.4 punts percentuals. El percentatge ha estat per sobre del 3,0% registrat a Espanya i a Catalunya.

Els cinc subgrups **més inflacionistes** a la província de Lleida, en aquest any 2010, han estat: Tabac (15,5%), Béns i serveis relatius als vehicles (11,4%), Electricitat, gas i altres combustibles (9,0%) i Serveis financers (5,1%), subgrups que també destaquen a Espanya i a Catalunya.

Els subgrups **menys inflacionistes** han estat: Equips i suports audiovisuals, fotogràfics i informàtics (-7,1%), Viatge organitzat (-4,6%) i Medicaments i altres productes farmacèutics i material terapèutic (-2,0%).

En el còmput global del comerç a la menuda la ciutat de Lleida ha registrat una tendència de disminució molt generalitzada (IVr trimestre 2010/IVr trimestre 2009), així doncs: Alimentació (cistells estàndard) -4,1%, Alimentació (cistell econòmic) -0,1%, Fruïtes i hortalisses (-11,0%), Carn, -3,5%, Drogueria (cistell estàndard), -3,6%, Drogueria (cistell econòmic), -10,0% i els preus dels productes de peix són els únics que han registrat un augment, +12,5%.

HABITATGE

Al desembre de 2010 hi havia al **municipi de Lleida** 107.643 bens immobles, és a dir, un 1,6% o 1.668 immobles més que ara fa un any. La majoria d'aquests immobles són residencials amb 62.532, és dir, el 58,1% del total, amb un augment de 553 immobles (0,9%) durant el darrer any.

El nombre d'immobles qualificats com **sòl vacant o parcel·les sense edificar** és de 2.211 immobles, un 7,6% més que l'any anterior, sent ara la superfície mitjana de 0,32 ha/parcel·la, mentre que fa un any era de 0,34 ha/parcel·la. El sòl vacant suposa el 38,21% del total.

L'evolució dels **habitatges iniciats** al municipi de Lleida cau de forma continuada en els darrers 5 anys des del màxim de 2.507 habitatges visats pel col·legi d'aparelladors en el 2005, fins als 208 habitatges visats en 32 expedients en 2010, el que suposa un descens del 28% respecte l'any anterior.

La major part dels habitatges s'han iniciat durant el segon semestre de l'any, ja que es van visar el 58,7% del total d'habitatges en el 56,7% dels expedients.

La majoria dels habitatges iniciats al municipi de Lleida en 2010 són plurifamiliars en bloc, amb un total de 178, per 17 unifamiliars aïllats i 13 unifamiliars adossats.

El nombre d'habitatges amb qualificació provisional de protecció pública al 2010 s'ha situat en 256 habitatges en un total d'11 expedients (durant el primer semestre només es van presentar el 18% dels expedients i el 8,5% dels habitatges). La tendència en els últims anys segueix una evolució positiva, tot i que durant el 2010, s'ha produït a Lleida un descens important del 53,5% respecte al 2009, any en que va créixer de forma molt considerable.

Els **habitatges acabats** al municipi de Lleida també pateixen un descens des del 2007, situant-se en 2010 a nivells inferiors als de l'any 2000.

Durant l'any 2009 i 2010 s'observa un gran augment respecte el 2008 en les qualificacions definitives de protecció pública.

Durant l'any 2010 s'ha moderat la tendència decreixent en l'evolució dels preus mitjans d'oferta dels habitatges iniciada l'any 2007.

El **preu** a la ciutat de Lleida de les vivendes de fins a dos anys d'antiguitat, es situa en 2.132,6 €/m², un 0,2% menys que ara fa un any. Els preus han repuntat en els dos darrers trimestres del 2010, trencant la baixada continuada des del màxim de 2.355,9 €/m² en el segon trimestre de 2009.

Els preus dels habitatges de més de dos anys d'antiguitat són més barats i es situa en el quart trimestre de 2010 en 1.503,0 €/m², un 3,8% menys que l'any anterior. Els preus d'aquests habitatges amb més antiguitat han experimentat petites oscil·lacions amb pujades i baixades al llarg dels darrers trimestres.

El **preu mitjà** de la vivenda lliure al municipi de Lleida es situa en 1.664,2 euros/m², un 2,6% menys que en el quart trimestre de 2009.

Els preus de la vivenda a la ciutat de Lleida són en de mitjana un 25,5% més cars que a la província de Lleida, i aquesta diferència arriba a un 37,4% en els habitatges de menys de dos anys d'antiguitat i a un 24,7% més cars en els habitatges de més de dos anys d'antiguitat.

El preu de la vivenda protegida és situa en 1.136,2 €/m², un 1,3% més que al 2009, encara que el preu en el quart trimestre va trencar aquesta evolució a l'alça.

MERCAT DE TREBALL

La **taxa d'atur** estimat a la província de Lleida a finals de l'any 2010 era del 14,4% amb un augment del 9,7% durant tot l'any, fet que demostra que la crisi econòmica ha continuat afectant a l'ocupació de forma molt significativa.

L'augment de l'atur registrat ha afectat a tots els col·lectius de població i als diferents perfils de treballadors. Malgrat això, hi ha persones, activitats i ocupacions que concentren aturats de forma més significativa que altres.

La població de 30 a 45 anys continua sent la més representada entre els aturats registrats al municipi de Lleida, representant el 46,9% del total. La variació interanual reflecteix que la població més gran és la que ha vist incrementar més l'atur durant l'any 2010 i entre els joves de 20 a 29 anys s'ha produït una lleugera disminució. Amb això no s'ha d'oblidar les dificultats per les que passa la població jove en el mercat de treball.

Entre la població aturada el nivell de formació és baix, no superant la secundària un 91,2% dels aturats. Els nivells formatius més baixos són els que han vist incrementar més la seva participació en l'atur durant l'any 2010.

El sector de la Construcció, que havia estat el més afectat per la destrucció d'ocupació, ha vist establir la seva situació entre la població aturada. L'Agricultura és el sector que ha incrementat l'atur de forma més significativa. Malgrat tot, les activitats dels Serveis continuen acaparant el 53,5% de l'atur registrat total al municipi de Lleida.

Entre 7 ocupacions es concentra el 56,3% dels aturats, entre les que destaquen els Peons de les indústries manufactureres i els de les obres estructurals de la construcció, els Dependents i els Treballadors domèstics.

A finals de l'any 2010 el 28,0% dels aturats registrats al municipi de Lleida ho eren de llarga durada, és a dir, que portaven més d'un any en aquesta situació. Durant tot l'any 2010 l'atur de llarga durada ha augmentat en un 40%, de manera que a finals d'any ja eren 2.778 persones. Cal prendre consciència de les conseqüències d'aquest fenomen.

L'atur entre la població estrangera al municipi de Lleida ha augmentat amb major intensitat respecte la població total. Aquest fet és general, ja que també es produeix al conjunt de la província i al català. Tot i això, aquest augment ha estat superior al municipi de Lleida que a la província i al conjunt de Catalunya.

Entre els estrangers la incidència de l'atur és superior en les activitats de serveis. En les activitats relacionades amb la Construcció s'ha produït una lleugera disminució. L'atur en el sector de l'agricultura ha crescut molt durant l'any 2010.

El nivell de **contractació** es fluctuant al llarg de l'any. El 89% dels contractes realitzats són temporals i entre aquests els d'obra o servei, els eventuals per circumstàncies de la producció i els interins representen el 87,6%% de la contractació total. La temporalitat entre els treballadors estrangers és del 92,1%

La contractació s'ha concentrat en el sector serveis amb un 81,7% del total. La construcció ha reduït molt la contractació de treballadors i el sector de l'agricultura supera a l'industrial. La contractació de població estrangera representa el 31,4% del total.

Les contractacions de Treballadors no qualificats i d'activitats relacionades amb els Serveis de restauració, comerç i personals són les més representatives.

POBLACIÓ

De les **138.775 persones** residents al municipi de Lleida, segons el darrer Padró Municipal aprovat, i corresponent a 1 de gener del 2010, el 20,8% correspon a població estrangera.

Entre la **població estrangera** resident a Lleida hi ha una important concentració de romanesos i marroquins, entre els quals es troba el 38,0% del total.

Hi ha una gran diversitat de nacionalitats presents en el municipi de Lleida, exactament 127. Malgrat tot, fora dels de nacionalitat espanyola, només 7 països tenen una representació superior a les 1.000 persones, tot i que amb moltes diferències. La població Romanesa és la majoritària, amb 6.221 persones, i la del Marroc és la segona, amb 4.730 persones.

De l'Àfrica hi ha població de 39 països, malgrat que els països del nord del continent (Marroc, Algèria, Nigèria, amb el Senegal) concentren la major part.

La població procedent de l'est europeu continua augmentant la seva presència. Altres països europeus com Polònia, Portugal i Itàlia també la segueixen augmentant.

Els països llatinoamericans han vist reduir, lleugerament, la seva població en el municipi de Lleida, circumstància que es generalitza en els països més significatius com Colòmbia, Brasil, Bolívia i Equador. Els països asiàtics, tot i tenir molta representació, han augmentat lleugerament la seva població, acaparant la xinesa la major part d'aquest augment.

Per edats, la població major de 70 anys representa un 10,8% del total. La població menor de 15 anys també ha vist incrementada la seva participació, fet que indica que en el futur la població major de 25 anys i de major activitat laboral pot augmentar.

TURISME

El nombre de **visitants** que han pernoctat a la ciutat de Lleida a l'any 2010 ha estat de 169.116, representant un augment del 7,2%.

El total de pernoctacions hoteleres, 251.581 pernoctacions, han augmentat en un 6,3% respecte a l'any anterior.

El grau mitjà d'ocupació ha arribat al 36,7%, un augment del 3,8%.

L'estància mitjana dels visitants que ha pernoctat està en 1,49 dies, molt similar a la de l'any anterior (1,50 dies).

Comparant l'any 2010 respecte a l'any 2009, es detecta una reducció del -0,2% (any 2009, 1,86%) del nombre de viatgers que varen arribar a Lleida en AVE. El nombre de viatgers van passar de 238.437 (any 2009) a 238.021 (any 2010).

Respecte a les sortides de viatgers de Lleida en AVE, s'observa un canvi de tendència, a l'any 2009 es va produir una reducció del -4,2%, a l'any 2010 s'ha donat un augment del 0,2%. El nombre de viatgers va passar de 234.174 (any 2009) a 234.684 (any 2010).

SECTOR EXTERIOR

El canvi de tendència de l'economia internacional ha generat un canvi de tendència en les **exportacions** (+16,1%) i importacions (15,2%) lleidatanes. Aquest fet ha implicat un augment de la taxa d'obertura¹, passant del 15,8% (2009) al 17,4% (2010), però com que l'augment de les importacions ha estat inferior al de les exportacions la taxa de cobertura² ha augmentat, passant del 169% (2008) al 189% (2009) i al 190% (2010). El saldo exterior ha estat positiu (625 milions d'euros), amb un augment de la quantitat, del 17,2% respecte del 2009.

La destinació de les exportacions de les empreses lleidatanes són fonamentalment cap els països de la Unió Europea (66,6%), destacant sobretot França i Alemanya. Durant l'any 2010, com a conseqüència de la reactivació del comerç internacional, les vendes als països de la

¹ Exportacions més importacions dividit pel Producte Interior Brut i multiplicat per cent.

² Exportacions dividit per importacions i multiplicat per cent

Unió Europea han augmentat en un 11,5%, igual que a la Resta d'Europa (41,9%). Però les vendes realitzades a països d'Oceania són les úniques que han disminuït, un -12,0%.

El **principal sector exportador és l'agroalimentari** (56,0%), a l'any 2009 va augmentar el seu volum monetari en un 15,7%. Destacant com a subsectors més rellevants el de la Fruita fresca (19,0%) i el de l'Oli d'oliva (10,8%), aquest subsector ha reduït el seu volum monetari en un -11,2%. Els subsectors que han reduït de forma significativa el seu volum monetari són: Cervesa de malta (35,8%), Perfils i fil ferro i acer (29,5%), Joieria i bijuteria (16,5%) i Paper i cartró (16,3%). El subsector Carn de porcí ha reduït de forma significativa el volum de les seves exportacions (-34,4%).

Les **importacions** realitzades per les empreses de Lleida provenen principalment del bloc de la Unió Europea (82,4%), destacant sobretot França, Alemanya i Itàlia (entre els tres representen el 50,9% del total de les importacions). La Xina és el primer país no comunitari al que més mercaderies es compren (4,0% del total).

En les importacions el sector de Productes industrials i matèries primeres és el més rellevant (40,9%), augmentant el seu volum monetari en un 14,4%. El subsector de cereals és el més rellevant dins del conjunt de les importacions lleidatanes, representa l'11,6% del total, i ha augmentat el seu volum monetari en un 5,2%. El segon subsector rellevant és el de Fruita fresca, amb un percentatge del 4,7% sobre el total d'importacions, encara que el seu volum monetari ha augmentat en un 44,2%. Els subsectors que més ha reduït el seu volum monetari d'importacions, han estat el de Productes lactis (-36,9%) i el d'Automoció (-13,6%).



1. INTRODUCCIÓ

Les grans potències econòmiques occidentals han començat a registrar signes de creixement positiu durant l'any 2010. En els Estats Units d'Amèrica el creixement del PIB va ser del 2,9%, ritme de creixement superat per Alemanya que va ser del 3,5%, encara que la Zona Euro va registrar un creixement més feble, de l'1,7%.

El **creixement del PIB d'Espanya**, es va mantenir negatiu, -0,1%, encara que, tal i com indica l'informe del Banc d'Espanya, en l'últim trimestre de l'any 2010 es va registrar un creixement intertrimestral del 0,2%. Les causes que han provocat aquest canvi de tendència són diverses, per un cantó la demanda externa, que encara que ha moderat les seves aportacions al creixement del PIB, aquesta és del 0,6%. D'altra banda, s'ha detectat una millora de la demanda interna, ja que solament va retrocedir un -0,4%, 0,9 punts percentuals menys que el que es va registrar en el trimestre anterior. També s'ha produït un canvi de tendència en les llars espanyoles, augment de la demanda del 0,3%, augment de l'1,2% en la demanda de béns d'equip, davant de la caiguda del 5,1% del període anterior. Els factors més negatius venen del consum públic que continua reduint-se (-0,7%) i el sector de la construcció amb una contracció del 3,1%. Una gran rèmora per a la reactivació de la demanda interna està en l'alta taxa d'atur, que al finalitzar l'any sobrepassava el 20%, el doble que la mitjana de la Zona Euro i la de la UE27 (9,6%).

Les **expectatives per al 2011**, si bé els indicadors encara són escassos, semblen indicar que es continua pel camí de la lenta recuperació de l'activitat, amb característiques similars a les observades a l'acabament de l'any 2010, encara que la confiança dels consumidors ha experimentat una millora en els mesos de gener i febrer del 2011.

En el context internacional, s'estan produint una sèrie de fets que poden enfosquir aquestes expectatives, el creixement dels preus de les matèries primeres (aliments i metalls són un 35% més cars en el 2011 que a principis de 2010) i el creixement del preu del petroli (sobre els 120 \$/barril, tres vegades més que el valor mínim de l'any 2008, ha augmentat un 45% l'últim any), entre altres raons pels conflictes interns en els països àrabs del nord d'Àfrica, estant encarint els costos de producció, alentint el procés de reactivació econòmica.

En aquest panorama, l'economia catalana ha començat a mostrar símptomes de que el pitjor ha passat, encara que es mou en uns nivells de reducció del PIB elevat, en el quart trimestre de 2010 el decreixement del PIB ha estat de -3,6%, percentatge millor que el registrat en el segon (-4,7%) i tercer (-4,5%) trimestres de 2010. Les principals expectatives de millora s'espera que vingui pel sector exterior, ja que l'economia internacional està mostrant alguns símptomes de moviment positiu, el sector exterior ha d'ajudar a dinamitzar el creixement del PIB, per tant la millora de la competitivitat de les empreses catalanes i aconseguir nous mercats són dues fites molt importants per poder sortir abans de la situació de crisi econòmica.

El **municipi de Lleida** ha registrat una dinàmica de reducció del -0,64% en el PIB, passant de 2.944 milions d'euros a l'any 2009 a 2.925 milions d'euros a l'any 2010. Aquest fet ha repercutit en el PIB per càpita, que ha registrat una reducció del -4,11%, dinàmica una mica inferior a la registrada l'any anterior (-4,91%).

Si s'analitza la productivitat aparent del treball (PIB/Treballadors ocupats), a partir de les dades de l'EPA es detecta un augment del 8,27% entre els anys 2009 (36.791 euros reals de 2000) i 2010 (39.832 euros reals de 2000), com a conseqüència de la davallada major de l'ocupació (-8,66%) que la del PIB (-0,64%), trencant la dinàmica de descens de la productivitat de l'any anterior (-0,84%).



Taula 1.1: *Municipi de Lleida: PIB, PIB per càpita i Productivitat.*

Anys	PIB milions € any 2000	PIB per càpita. (Euros)	EPA. Productivitat aparent de l'ocupació (Euros)
2000	2.259	20.351	33.848
2001	2.374	21.239	34.836
2002	2.428	21.369	36.100
2003	2.520	21.743	38.083
2004	2.627	22.036	36.213
2005	2.768	22.593	36.435
2006	2.855	22.761	36.859
2007	2.975	23.026	36.373
2008	3.026	22.778	37.101
2009 (P)	2.944	21.660	36.454
2010 (A)	2.925	20.771	39.832

(P) Provisional (A) Avançament.

Font: Elaboració pròpia a partir de les dades dels Informes Anuals de l'INE i de la Caixa de Catalunya



2. ESTRUCTURA EMPRESARIAL

2.1. Teixit empresarial

El nombre d'empreses cotitzants al municipi de Lleida s'ha situat per sota de la barrera de les 6.000 unitats durant tots els trimestres de 2010, amb una reducció de 213 comptes de cotització durant aquest any. En el quart trimestre el nombre de comptes de cotització va ser de 5.857, és a dir, que la variació interanual ha estat una reducció del 3,5%, amb un descens continuat en tots els trimestres. Aquesta davallada anual s'ha produït en tots els grans sectors d'activitat, tot i que en el quart trimestre el sector serveis ha augmentat en un 0,4%.

La construcció segueix sent el sector on es produeix una major reducció interanual en el nombre de comptes de cotització, amb un descens del 14%. Durant el 2010 s'ha reduït en 93 el nombre de comptes de cotització, dels que 42 ho han fet en el quart trimestre de l'any. Malgrat aquest descens, la construcció segueix sent un sector important per a l'economia lleidatana ja que representa el 9,8% de les empreses del municipi, encara que en els darrers anys ha perdut pes d'una forma molt ràpida, com ho demostra que en el primer trimestre del 2008, representava el 15,06% del total d'empreses i, des de llavors ha anat disminuint el seu pes en el teixit empresarial de Lleida.

El sector agrari és el sector més petit, ja que només hi ha 45 comptes de cotització en l'actualitat, el que representa el 0,8% del total d'empreses cotitzants. Durant el 2010, s'han perdut 4 empreses, és a dir, una reducció interanual del 8,2%, destacant que tres ho han fet en el quart trimestre un cop finalitzades les campanyes d'estiu.

El sector serveis, ha patit un moderat descens interanual durant el 2010 de l'1,7% amb un total de 86 comptes de cotització menys. Aquest sector, que havia patit el major descens tant en el segon com en el tercer trimestre del 2010, es va recuperar en el darrer trimestre amb un augment de 18 comptes de cotització, segurament motivats per la campanya nadalenca. Aquest sector serveis és, de llarg, el sector amb més nombre d'empreses al municipi de Lleida, ja que representa el 83,8% del total. Aquest domini absolut del sector serveis en l'economia lleidatana fa que cada cop sigui més dependent dels serveis, ja que, en el primer trimestre de 2008, aquest percentatge era del 78,27%.

En la indústria, també s'ha mantingut la tendència a la baixa de forma continuada durant els quatre trimestres de 2010, amb un descens interanual del 8,4%, equivalent a 30 comptes de cotització menys. Aquest sector només representa a final d'any el 5,6% del total d'empreses del municipi, i cada cop té un menor pes en el teixit empresarial del municipi.

Taula 2.1: Comptes de cotització a la Seguretat Social per gran sector d'activitat.

Activitat Econòmica (CCAIE 2009)	IVtr.2009	Itr.2010	IItr.2010	IIItr.2010	IVtr.2010	IVtr.2010 (%)	Variació amb trim. anterior (%)	Variació interanual (%)
Agricultura	49	49	49	48	45	0,8%	-6,3%	-8,2%
Indústria	359	346	345	335	329	5,6%	-1,8%	-8,4%
Construcció	666	628	626	615	573	9,8%	-6,8%	-14,0%
Serveis	4.996	4.936	4.908	4.892	4.910	83,8%	0,4%	-1,7%
Total Lleida municipi	6.070	5.959	5.928	5.890	5.857	100,0%	-0,6%	-3,5%
Total Lleida província	17.664	17.587	17.534	17.388	17.275	100,0%	-0,6%	-2,2%
Total Catalunya	256.248	254.449	258.026	253.748	251.014	100,0%	-1,1%	-2,0%

Font: Elaboració pròpia a partir de les dades de l'Observatori de Treball del Departament de Treball

Per àmbit geogràfic cal esmentar que durant el 2010, si observem la variació interanual en el nombre de comptes de cotització, el municipi de Lleida es situa en els darrers trimestres per damunt del descens percentual de la província i del de tot Catalunya, situant-se en el 3,5% en el quart trimestre, davant un 2,2% a la província i el 2% de Catalunya. Si observem la distribució sectorial en aquests tres àmbits geogràfics, destaca que a la província de Lleida hi ha un menor percentatge d'empreses de serveis, amb un 72,6%, mentre que hi ha el major percentatge en construcció amb un 13,3% i en empreses agràries amb un 4%. En canvi, la ciutat de Lleida té el major percentatge d'empreses de serveis amb un 83,8% i el menor en agricultura (0,8%) i construcció (9,8%). La indústria té un major pes relatiu a

Catalunya i a la província de Lleida que al municipi de Lleida, on només representa el 5,6%, mentre que en els altres àmbits supera el 10%.

Si comparem amb la distribució sectorial de l'any 2009, destaca que en els tres àmbits geogràfics el pes del serveis ha augmentat mentre que ha disminuït en tots ells el percentatge de comptes de cotització en indústria, construcció i agricultura.

Figura 2.1: Comptes de Cotització a la Seguretat Social per sectors d'activitat i àmbit territorial (desembre de 2009 i 2010).

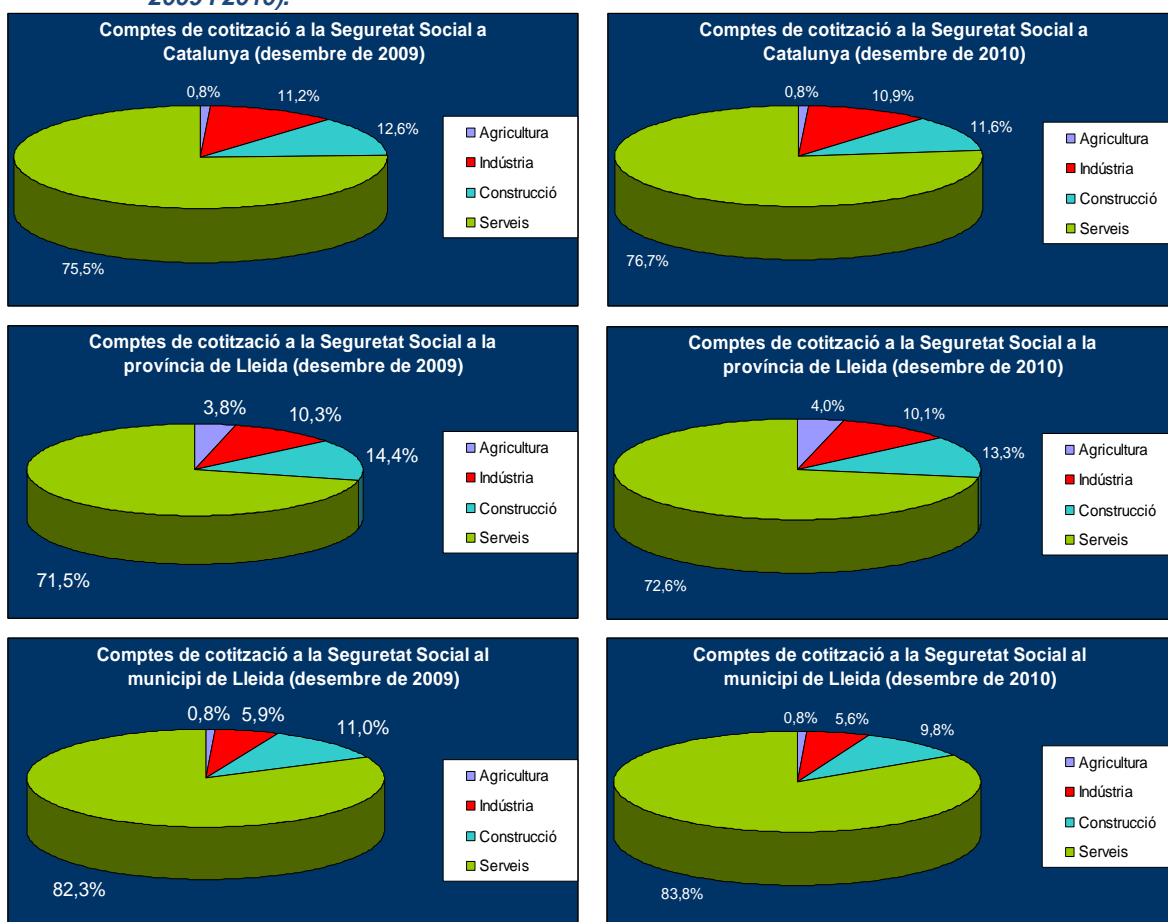

Font: Elaboració pròpia a partir de les dades del IDESCAT i del DIRCE

Pel que fa a les activitats de les empreses que cotitzen al municipi de Lleida, el major nombre d'empreses segueix concentrant-se, com en els altres trimestres del 2010, en el comerç al detall excepte vehicles de motor, seguit dels serveis de menjar i begudes, i d'empreses de comerç a l'engròs. En els darrers trimestres es manté el mateix ranking en les activitats amb més comptes de cotització.



Taula 2.2: Activitats amb més comptes de cotització a la Seguretat Social (IV trimestre de 2010).

Les 10 activitats amb més empreses cotitzant	nombre
Comerç detall, exc. vehicles motor	963
Serveis de menjar i begudes	522
Comerç engròs, exc. vehicles motor	443
Activitats especialitzades construcció	301
Activitats jurídiques i de comptabilitat	262
Transport terrestre i per canonades	261
Construcció d'immobles	249
Altres activitats de serveis personals	241
Activitats sanitàries	235
Venda i reparació de vehicles motor	211

Font: Elaboració pròpia a partir de les dades de l'Observatori de Treball del Departament de Treball

A la **Taula 2.3** es pot veure l'evolució durant el 2010 dels Comptes de cotització a la Seguretat Social per activitat econòmica (segons CCAE 2009) a Lleida municipi. Les majors davallades en el nombre de comptes de cotització durant el 2010 es produeixen en casi totes les activitats relacionades amb la construcció, en concret, la construcció d'immobles (59 menys en aquest any), activitats especialitzades amb la construcció (39 comptes menys en aquest any). Sorpren l'augment en el nombre de comptes de cotització en algunes activitats relacionades a aquest sector com la construcció d'obres d'enginyeria civil que ha augmentat en 5 unitats durant el 2010, i també el que ha passat amb els Serveis tècnics d'arquitectura i enginyeria que en tot el 2010 n'ha perdut 2 amb oscil·lacions de augments i decrements en els darrers trimestres. Els serveis a edificis i jardineria també pateixen oscil·lacions tot i que ha augmentat en 2 comptes durant el 2010.

Al marge de les activitats relacionades amb la construcció, que aglutina les majors davallades, el transport terrestre i per canonades també ha patit un important descens durant el 2010 amb 21 comptes menys. També destaca que durant el 2010 les activitats de serveis de menjar i begudes, acumulen una pèrdua de 33 comptes de cotització menys, mentre que el comerç a l'engròs ha perdut 7 comptes de cotització durant el 2010.

El comerç al detall és l'activitat més important a Lleida amb un 16,4% del total dels comptes de cotització. Durant l'any 2010, el comerç al detall ha perdut un total de 5 comptes de cotització, malgrat ser l'activitat que més va augmentar en el darrer trimestre del 2010, degut a la campanya de Nadal, amb 18 comptes més.

A nivell interanual, les activitats que més han augmentat han estat les de Recerca i desenvolupament amb 8 comptes més, les Activitats associatives amb 5 comptes més i curiosament les immobiliàries i la Construcció d'obres d'enginyeria civil amb 5 comptes més cadascuna. La resta d'activitats que han augmentat ho han fet en 1 o 2 comptes de cotització.



Taula 2.3: Evolució dels Comptes de cotització a la Seguretat Social per activitat econòmica (CCAE 2009) a Lleida municipi.

CCAE 2009	Activitat Econòmica	Ivtr.2009	Itr.2010	IItr.2010	IIItr.2010	IVtr.2010	Ivtr.2010 (%)	Variació interanual (%)
01	Agricultura, ramaderia i caça	45	45	46	44	41	0,7%	-8,9%
02	Silvicultura i explotació forestal	3	3	2	3	3	0,1%	0,0%
03	Pesca i aqüicultura	1	1	1	1	1	0,0%	0,0%
05	Antracita, hulla i lignit	1	1	1	1	1	0,0%	0,0%
08	Minerals no metàl·lics ni energètics	3	2	1	1	1	0,0%	-66,7%
10	Indústries de productes alimentaris	61	62	59	58	55	0,9%	-9,8%
11	Fabricació de begudes	8	6	6	7	7	0,1%	-12,5%
13	Indústries tèxtils	5	5	6	5	4	0,1%	-20,0%
14	Confecció de peces de vestir	12	12	11	11	11	0,2%	-8,3%
15	Indústria del cuir i del calçat	1	1	1	1	1	0,0%	0,0%
16	Indústries fusta i suro, exc. mobles	21	21	21	20	21	0,4%	0,0%
17	Indústries del paper	3	3	3	3	3	0,1%	0,0%
18	Arts gràfiques i suports enregistrats	33	32	34	31	32	0,5%	-3,0%
20	Indústries químiques	8	8	8	8	9	0,2%	12,5%
21	Productes farmacèutics	21	19	18	18	17	0,3%	-19,0%
22	Cautxú i plàstic	5	5	5	5	5	0,1%	0,0%
23	Productes minerals no metàl·lics ncaa	10	10	10	9	10	0,2%	0,0%
24	Metal·lúrgia	2	1	1	1	1	0,0%	-50,0%
25	Productes metàl·lics, exc. maquinària	42	38	40	41	39	0,7%	-7,1%
26	Productes informàtics i electrònics	4	4	4	3	3	0,1%	-25,0%
27	Materials i equips elèctrics	6	6	6	6	6	0,1%	0,0%
28	Maquinària i equips ncaa	34	33	32	30	29	0,5%	-14,7%
29	Vehicles de motor, remolcs i semiremolcs	8	7	7	7	6	0,1%	-25,0%
30	Altres materials de transport	1	1	1	1	1	0,0%	0,0%
31	Mobles	10	10	10	9	8	0,1%	-20,0%
32	Indústries manufactureres diverses	10	10	9	9	9	0,2%	-10,0%
33	Reparació i instal·lació de maquinària	23	23	24	24	23	0,4%	0,0%
35	Energia elèctrica i gas	12	12	12	12	12	0,2%	0,0%
36	Aigua	10	10	11	11	11	0,2%	10,0%
38	Tractament de residus	4	3	3	2	2	0,0%	-50,0%
39	Gestió de residus	1	1	1	1	1	0,0%	0,0%
41	Construcció d'immobles	308	282	278	270	249	4,3%	-19,2%
42	Construcció d'obres d'enginyeria civil	18	17	19	22	23	0,4%	27,8%
43	Activitats especialitzades construcció	340	329	329	323	301	5,1%	-11,5%
45	Venda i reparació de vehicles motor	227	221	219	215	211	3,6%	-7,0%
46	Comerç engròs, exc. vehicles motor	450	442	437	446	443	7,6%	-1,6%
47	Comerç detall, exc. vehicles motor	968	950	950	945	963	16,4%	-0,5%
49	Transport terrestre i per canonades	282	277	271	269	261	4,5%	-7,4%
52	Emmagatzematge i afins al transport	42	41	40	41	43	0,7%	2,4%
53	Activitats postals i de correus	14	14	15	14	14	0,2%	0,0%
55	Serveis d'allotjament	26	27	26	25	26	0,4%	0,0%
56	Serveis de menjar i begudes	555	541	529	526	522	8,9%	-5,9%
58	Edició	12	14	13	12	13	0,2%	8,3%
59	Cinema i vídeo; enregistrament de so	13	12	12	11	11	0,2%	-15,4%
60	Ràdio i televisió	10	13	13	11	11	0,2%	10,0%
61	Telecomunicacions	27	25	26	25	23	0,4%	-14,8%
62	Serveis de tecnologies de la informació	38	38	39	37	39	0,7%	2,6%
63	Serveis d'informació	10	10	10	11	12	0,2%	20,0%
64	Mediació financera	46	44	43	43	44	0,8%	-4,3%
65	Assegurances i fons pensions	35	35	31	31	32	0,5%	-8,6%
66	Activitats auxiliars mediació financera	82	80	82	82	81	1,4%	-1,2%
68	Activitats immobiliàries	107	112	111	110	112	1,9%	4,7%
69	Activitats jurídiques i de comptabilitat	260	261	262	262	262	4,5%	0,8%
70	Seus centrals i consultoria empresarial	42	41	43	44	47	0,8%	11,9%
71	Serveis tècnics arquitectura i enginyeria	153	153	155	157	151	2,6%	-1,3%
72	Recerca i desenvolupament	8	9	12	14	16	0,3%	100,0%
73	Publicitat i estudis de mercat	50	50	48	45	44	0,8%	-12,0%
74	Activitats professionals i tècniques ncaa	37	40	38	39	38	0,6%	2,7%
75	Activitats veterinàries	9	9	9	8	8	0,1%	-11,1%
77	Activitats de lloguer	48	47	45	44	43	0,7%	-10,4%
78	Activitats relacionades amb l'ocupació	17	16	16	18	19	0,3%	11,8%
79	Agències viatges i operadors turístics	25	24	24	23	23	0,4%	-8,0%
80	Activitats de seguretat i investigació	18	19	19	19	20	0,3%	11,1%
81	Serveis a edificis i de jardineria	117	116	124	122	119	2,0%	1,7%
82	Activitats administratives d'oficina	38	43	43	42	37	0,6%	-2,6%
84	Adm. pública, Defensa i SS obligatòria	197	199	200	198	198	3,4%	0,5%
85	Educació	158	161	155	153	159	2,7%	0,6%
86	Activitats sanitàries	237	233	235	233	235	4,0%	-0,8%
87	Serveis socials amb allotjament	30	29	29	30	30	0,5%	0,0%
88	Serveis socials sense allotjament	40	40	38	38	39	0,7%	-2,5%
90	Activitats artístiques i d'espectacles	26	22	21	25	25	0,4%	-3,8%
91	Biblioteques i museus	7	7	7	7	7	0,1%	0,0%
92	Jocs d'atzar i apostes	16	16	17	17	18	0,3%	12,5%
93	Activitats esportives i d'entreteniment	62	64	60	59	61	1,0%	-1,6%
94	Activitats associatives	137	135	133	139	142	2,4%	3,6%
95	Reparació ordinadors i efectes personals	38	38	38	35	37	0,6%	-2,6%
96	Altres activitats de serveis personals	250	236	238	236	241	4,1%	-3,6%
97	Llars que ocupen personal domèstic	32	32	32	31	30	0,5%	-6,3%
	Total Lleida municipi	6.070	5.959	5.928	5.890	5.857	100,0%	-3,5%

Font: Elaboració pròpia a partir de les dades de l'Observatori de Treball del Departament de Treball



Grandària de les empreses de Lleida

Si analitzem la grandària de les empreses del municipi de Lleida observem que en 2010 el 99,5% de les empreses són pimes (menys de 250 treballadors). En realitat, el teixit empresarial del municipi de Lleida està format majoritàriament per microempreses, ja que el 85% de totes les empreses no supera els 10 treballadors i, d'1 a 5 treballadors, es troba el 73,4% de les empreses, percentatges similars als del 2009. Les empreses mitjanes només representen el 2,7% del total mentre que a finals de 2010 només hi ha 30 grans empreses de més de 250 treballadors al municipi de Lleida (29 del sector serveis i una industrial), una més que en el quart trimestre del 2009.

Taula 2.4: Grandària de les empreses en funció del nombre de treballadors per activitat econòmica en el municipi de Lleida (2010).

Itr 2010	d'1 a 5	de 6 a 10	d'11 a 25	de 26 a 30	de 31 a 50	de 51 a 100	de 101 a 250	de 251 a 500	de 501 a 750	de 751 a 1000	de 1001 a 2000	Total
Agricultura	40	5	1	1	1	1						49
Indústria	229	41	39	4	16	11	5	1				346
Construcció	460	78	57	5	17	8	3					628
Serveis	3.663	536	420	48	106	86	49	18	5	3	2	4.936
Total	4.392	660	517	58	140	106	57	19	5	3	2	5.959
Variació intertrimestral	-1,39%	-7,69%	1,37%	-1,69%	0,00%	4,95%	-8,06%	5,56%	0,00%	-25,00%	0,0%	-1,83%
Variació interanual	-2,40%	-8,59%	-3,90%	18,37%	-5,41%	9,28%	-10,94%	5,56%	0,00%	50,00%	0,00%	-3,03%

IItr 2010	d'1 a 5	de 6 a 10	d'11 a 25	de 26 a 30	de 31 a 50	de 51 a 100	de 101 a 250	de 251 a 500	de 501 a 750	de 751 a 1000	de 1001 a 2000	Total
Agricultura	38	5	3	1		2						49
Indústria	223	49	35	3	19	8	7	1				345
Construcció	453	86	53	6	15	10	3					626
Serveis	3.631	558	410	47	103	88	45	15	6	3	2	4.908
Total	4.345	698	501	57	137	108	55	16	6	3	2	5.928
Variació intertrimestral	-1,07%	5,76%	-3,09%	-1,72%	-2,14%	1,89%	-3,51%	-15,79%	20,00%	0,00%	0,0%	-0,52%
Variació interanual	-2,82%	-2,92%	-5,83%	14,00%	-4,86%	12,50%	-8,33%	-11,11%	50,00%	0,00%	0,00%	-2,80%

IIItr 2010	d'1 a 5	de 6 a 10	d'11 a 25	de 26 a 30	de 31 a 50	de 51 a 100	de 101 a 250	de 251 a 500	de 501 a 750	de 751 a 1000	de 1001 a 2000	Total
Agricultura	39	3	2	1	1	2						48
Indústria	213	50	36	4	16	11	4	1				335
Construcció	441	90	52	5	16	6	5					615
Serveis	3.615	544	424	42	108	87	42	19	5	5	1	4.892
Total	4.308	687	514	52	141	106	51	20	5	5	1	5.890
Variació intertrimestral	-0,85%	-1,58%	2,59%	-8,77%	2,92%	-1,85%	-7,27%	25,00%	-16,67%	66,67%	-50,0%	-0,64%
Variació interanual	-2,58%	-2,83%	-2,84%	-5,45%	-4,73%	10,42%	-16,39%	5,26%	-16,67%	66,67%	0,0%	-2,60%

IVtr 2010	d'1 a 5	de 6 a 10	d'11 a 25	de 26 a 30	de 31 a 50	de 51 a 100	de 101 a 250	de 251 a 500	de 501 a 750	de 751 a 1000	de 1001 a 2000	Total
Agricultura	36	4	3	0	0	2	0	0	0	0	0	45
Indústria	212	49	33	3	17	9	5	1	0	0	0	329
Construcció	414	76	59	5	10	4	5	0	0	0	0	573
Serveis	3.635	550	411	42	112	82	49	17	6	4	2	4.910
Total	4.297	679	506	50	139	97	59	18	6	4	2	5.857
Variació intertrimestral	-0,26%	-1,16%	-1,56%	-3,85%	-1,42%	-8,49%	15,69%	-10,00%	20,00%	-20,00%	100,0%	-0,56%
Variació interanual	-3,52%	-5,03%	-0,78%	-15,25%	-0,71%	-3,96%	-4,84%	0,00%	20,00%	0,00%	0,0%	-3,51%

Font: Elaboració pròpia a partir de les dades de l'Observatori de Treball del Departament de Treball

La grandària mitjana de les empreses industrials és superior a la de la resta de sectors, ja que, només un 64,4% de les empreses industrials tenen d'1 a 5 treballadors, i un 79,3% són microempreses, percentatges molt inferiors als dels altres sectors. El sector industrial també és el sector amb més proporció d'empreses de més de 50 treballadors (4,6%), encara que només hi ha 5 empreses industrials de entre 100 i 250 treballadors, i una empresa classificada com a Indústria de productes alimentaris que té més de 250 treballadors, mentre que no hi ha grans empreses ni a la construcció ni a l'agricultura.

En el sector de la construcció, el 72,3% de les empreses tenen menys de 5 treballadors, que és un percentatge inferior al del quart trimestre d'ara fa un any. En aquest sector només hi ha 5 empreses de més de 100 treballadors, i no hi ha cap gran empresa amb més de 250 treballadors. De forma similar, en agricultura només hi ha dos empreses de més de 50 treballadors, però no n'hi ha cap de més de 100 treballadors, sent un sector que es caracteritza per tenir un alt percentatge d'autònoms i un alt percentatge d'empreses amb menys de 5 treballadors, concretament el 80% en el quart trimestre de 2010.

El sector serveis, amb el 83,8% de la totalitat d'empreses de Lleida, és el que concentra a un major nombre de comptes de cotització en tots els trams de grandària, destacant que hi ha 29 comptes amb més de 250 treballadors, en molts casos vinculats a l'Administració Pública que, a més, inclou les dos úniques activitats del municipi de Lleida amb més de 1.000 treballadors. No obstant, a l'igual que en els altres sectors, les microempreses són majoria amb el 85,2% del total.

Figura 2.2: Grandària de les empreses per sector d'activitat a Lleida municipi en funció del nombre de treballadors (IV trimestre de 2010)

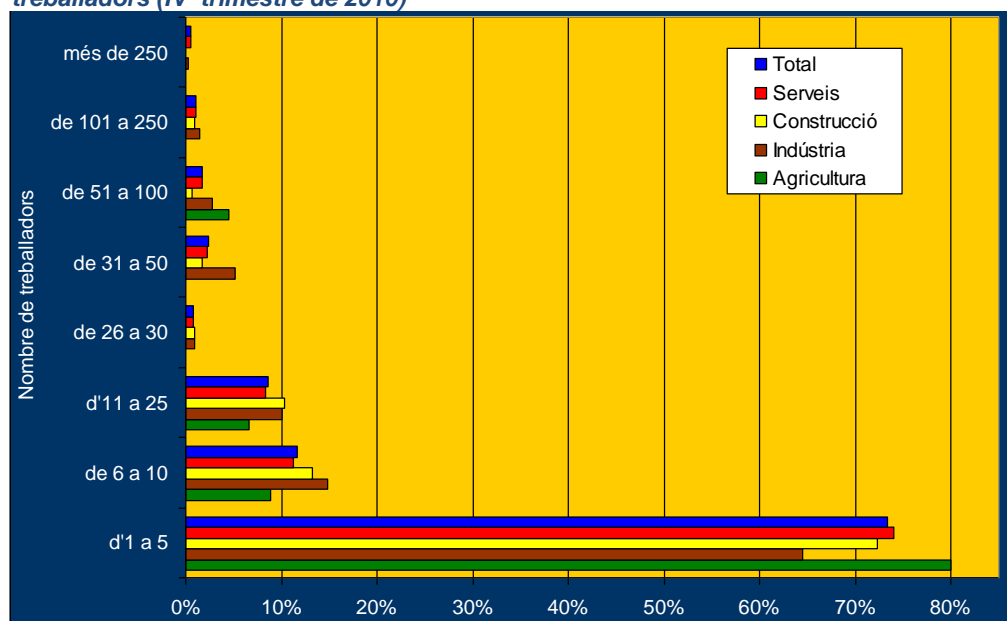

Font: Elaboració pròpia a partir de les dades del Departament de Treball

2.2. Creació i dissolució de Societats Mercantils

El nombre de societats mercantils creades a la província de Lleida durant l'any 2010 va ser de 649, la xifra més baixa dels darrers 15 anys, és a dir, que s'han creat un 19,36% menys societats mercantils que a l'any 2009, que va ser de 805, el que confirma el descens continuat des del màxim assolit al 2006 amb 1.524 noves societats creades.

Respecte a la tipologia de les societats constituïdes, cal destacar que durant el 2010 només s'han creat quatre societats anònimes, dos al març, una altra al juny, i una al novembre. La resta de societats mercantils constituïdes a la província de Lleida durant el 2010 són Societats Limitades. Durant el 2010 també cal indicar que 445 societats varen augmentar el capital social, de les que 29 eren societats anònimes i la resta, 416, eren societats de responsabilitat limitada.

En quant a les dissolucions de societats mercantils a la província de Lleida, en el 2010 s'ha assolit la xifra més elevada dels darrers 15 anys, situant-se en 296 dissolucions, un 24,37% més que durant el 2009, i gairebé un 150% més que al 2006 quan es va produir el menor nombre de dissolucions. La majoria de les dissolucions ho van fer voluntàriament, encara que 16 societats ho fan per fusió i 25 per altres causes.

Figura 2.3: Evolució de la creació i dissolució de Societats mercantils a la província de Lleida. Sèrie temporal 2008-2010.

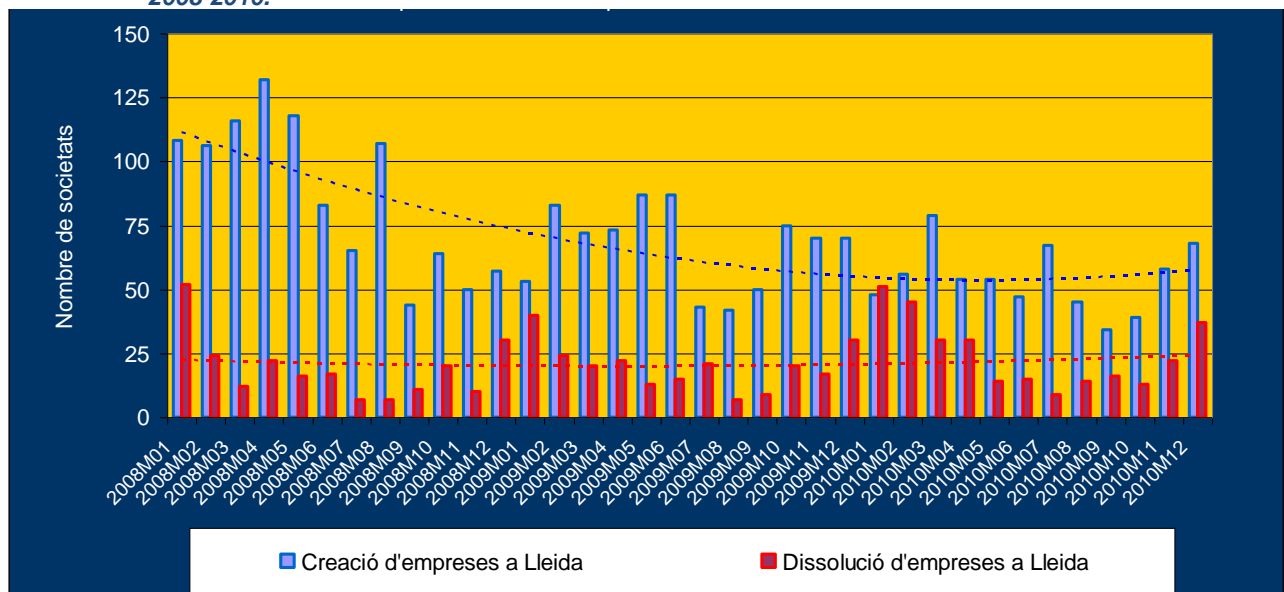

Font: Elaboració pròpia a partir de les dades del DIRCE

La creació i dissolució de societats mercantils segueix un patró força estacional. Durant el primer semestre de l'any es van crear 338 societats mercantils per 311 durant la segona meitat. Els mesos de març, juliol i desembre han estat els mesos amb un major nombre de societats constituïdes, mentre que setembre i octubre van ser els mesos on es varen crear menys societats. En quant a les dissolucions de societats mercantils, durant el primer semestre de l'any es van dissoldre 185 societats mercantils per 111 durant la segona meitat. Entre maig i octubre es va produir el menor nombre de dissolucions, amb un mínim al juliol amb només 9 dissolucions. Els mesos de gener, febrer i desembre, amb 51, 45 i 37 dissolucions respectivament, van ser els mesos amb més tancaments.

L'evolució de la creació i dissolució de societats mercantils a la província de Lleida és realment preocupant, tant pel descens en el nombre de societats mercantils creades com per l'augment de les dissolucions, tendències que han fet reduir considerablement el saldo anual, de forma que, tot i ser positiu, ha passat d'un augment de 1.405 societats més al 2006 a només 353 al 2010.

El nombre de societats mercantils creades a Catalunya i a Espanya durant l'any 2010 va ser de 14.298 i 80.394, respectivament, xifres de les més baixes de la dècada, tot i que superant les de l'any 2009 amb augments del 9,44% i el 18,13%, però molt inferiors a les del 2008 i gairebé la meitat de les que es van crear en 2006.

Cal destacar que l'augment en el nombre de societats creades a Catalunya i a Espanya durant el 2010 contrasta amb el descens del 19% de la província de Lleida.

En quant a les dissolucions de societats mercantils a Catalunya i a Espanya, s'ha trencat la tendència a la baixa dels darrers anys i durant el 2010 ha augmentat el nombre de dissolucions, amb 2.629 i 20.892 dissolucions, respectivament. Aquest augment respecte a les dissolucions del 2009 és d'un 22% més a Catalunya i d'un 12,8% a Espanya però el pitjor és, que és un 68% i un 76% més, respectivament, que en 2005 quan es va produir el menor

nombre de dissolucions. Aquestes dades confirmen que aquest any encara ha estat un any molt difícil per les petites empreses en tots els àmbits geogràfics

La estacionalitat en la creació i dissolució de societats mercantils a Catalunya i a Espanya segueix un patró similar al de Lleida amb un major nombre de societats creades i dissoltes durant la primera meitat de l'any. Així, durant el primer semestre de 2010 es van crear a Espanya un total de 44.938 societats per 35.456 en el segon, i a Catalunya, 8.110 en el primer semestre i 6.188 en el segon. Respecte a les dissolucions, en el primer semestre es van dissoldre a Espanya 12.023 societats per 8.869 en el segon, mentre que a Catalunya van tancar 1.479 societats durant el primer semestre per 1.150 en el segon.

Figura 2.4: Evolució de la creació i dissolució de Societats mercantils a Catalunya. Sèrie temporal 2008-2010.

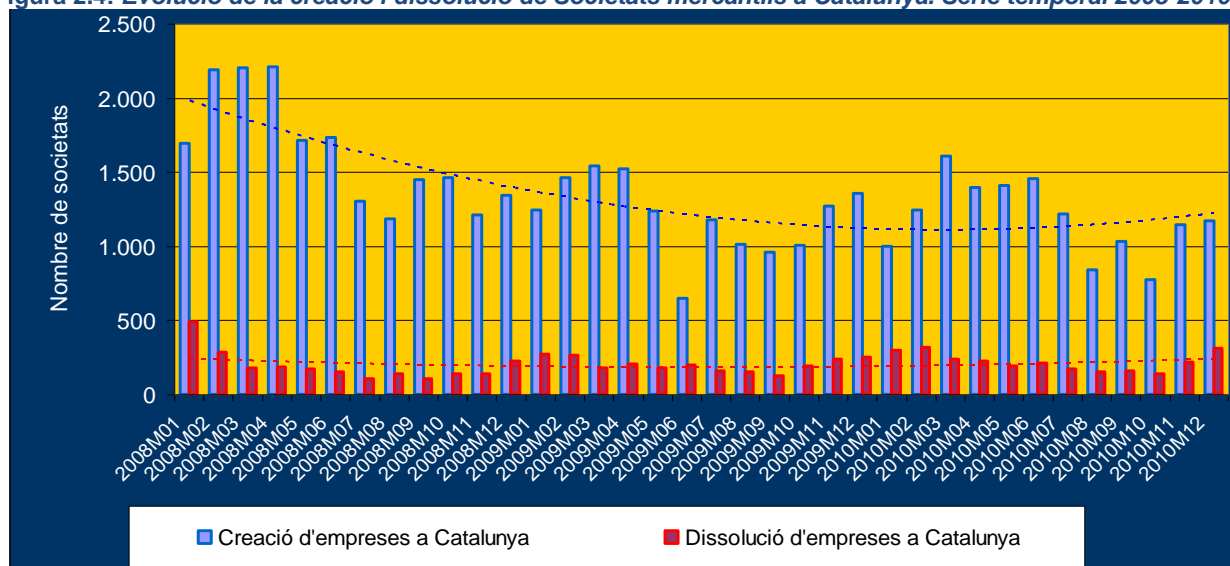

Font: Elaboració pròpia a partir de les dades del IDESCAT

Figura 2.5: Evolució de la creació i dissolució de Societats mercantils a Espanya. Sèrie temporal 2008-2010.

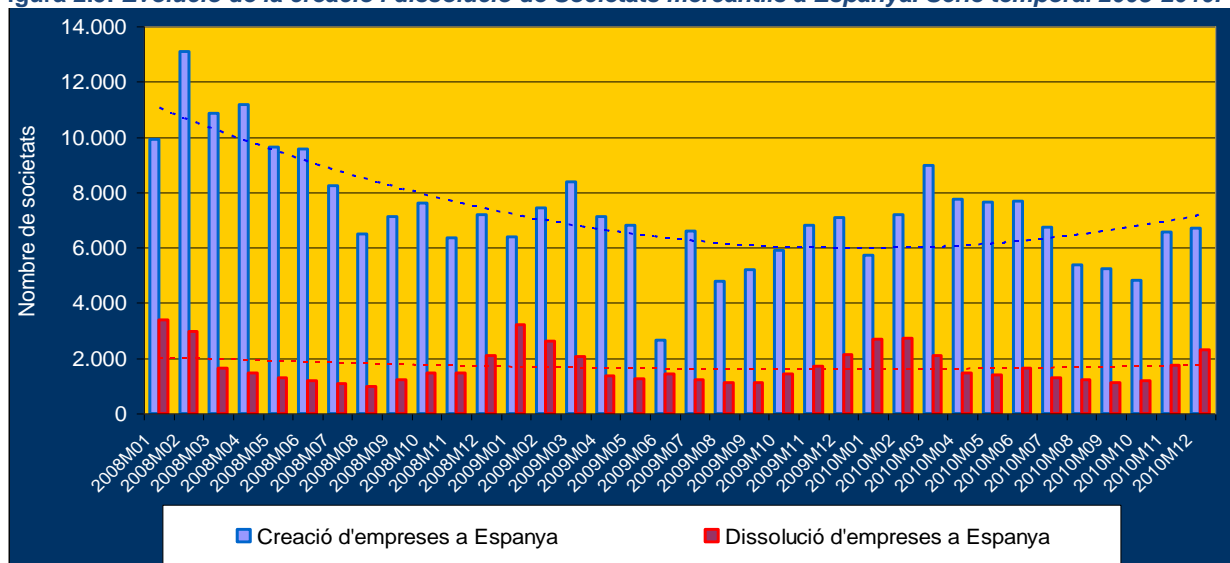

Font: Elaboració pròpia a partir de les dades del IDESCAT



2.3. Treballadors afiliats al Règim General de la Seguretat Social

Durant l'any 2010, el nombre de persones afiliades a la Seguretat Social al municipi de Lleida ha disminuït un 0,7% respecte de l'any 2009, és a dir, 426 afiliats menys, per arribar als 59.977 afiliats/des. Cal destacar que durant els tres últims trimestres de 2010 hi ha hagut augments, tot i que no compensa la gran davallada del primer trimestre del 2010.

El municipi de Lleida pateix una disminució del 0,7%, situant-se entre la que es produeix a la província de Lleida (1%) i a Catalunya (0,6%). En els tres àmbits territorials la disminució percentual interanual és inferior a la del 2009.

Al llarg de l'any, en el cas del municipi de Lleida es produeixen reduccions durant els dos primers trimestres, per a remuntar durant el segon semestre de l'any tot i que no s'arriba al nivell de final de 2009. A la província de Lleida es produeix un repunt durant el tercer trimestre, per a seguir baixant en el quart. En canvi, a Catalunya, es produeixen un augment important en el segon trimestre de l'any per baixar en els dos darrers trimestres.

Taula 2.5: Treballadors afiliats al Règim General de la Seguretat Social

Activitat Econòmica (CCAIE 2009)	IVtr.2009	Itr.2010	IItr.2010	IIItr.2010	IVtr.2010	IVtr.2010 (%)	Variació amb trim. Anterior (%)	Variació interanual (%)
Agricultura	300	272	325	361	321	0,5%	-11,1%	7,0%
Indústria	4.260	4.213	4.298	4.079	3.979	6,6%	-2,5%	-6,6%
Construcció	4.175	4.180	4.215	4.131	3.789	6,3%	-8,3%	-9,2%
Serveis	51.668	50.947	50.265	51.256	51.888	86,5%	1,2%	0,4%
Total Lleida municipi	60.403	59.612	59.103	59.827	59.977	100,0%	0,3%	-0,7%
Total Lleida província	129.635	128.258	128.138	129.015	128.323	100,0%	-0,5%	-1,0%
Total Catalunya	2.453.538	2.439.774	2.460.328	2.455.012	2.439.995	100,0%	-0,6%	-0,6%

Font: Elaboració pròpia a partir de les dades de l'Observatori de Treball del Departament de Treball

Si analitzem el que ha passat en els diferents sectors, observem que, el sector serveis ocupa al 86,5% dels afiliats al Règim General de Lleida en 2010, mentre que a finals de 2009 ocupava un 85,5%, i al 2008 concentrava el 84,7% dels afiliats. Aquesta evolució ens confirma la tendència a una major dependència del serveis.

A nivell interanual s'ha produït en aquest sector un augment del 0,4%, xifra que implica un augment de 220 treballadors afiliats més, destacant l'important augment en els dos darrers trimestres de l'any, que han compensat la destrucció d'ocupació en aquest sector durant la primera meitat de 2010. La campanya de Nadal i l'obertura a Lleida de nous centres comercials també han influït en aquestes xifres tant positives.

L'agricultura ocupa el menor nombre de treballadors afiliats al RGSS del municipi de Lleida amb només el 0,5% del total. A nivell interanual s'ha produït un augment del 7%, és a dir, 21 treballadors més que en el quart trimestre del 2009. En aquest sector de l'agricultura destaca la clara estacionalitat de la contractació, observant-ne que durant el quart trimestre de l'any, i degut principalment a la finalització de la campanya de la fruita, es va produir un important decrement del 11,1% en el nombre de treballadors, és a dir, 40 treballadors menys, gairebé la mateixa xifra en que es va incrementar el nombre d'afiliats durant el tercer trimestre, que va ser de 36.

El sector de la construcció ocupa actualment al 6,3% de tots els treballadors afiliats al RGSS a Lleida mentre que en el 2007 ocupava al 9,7%, el que mostra clarament la davallada en aquest sector. Durant el darrer any 2010, la disminució en el nombre d'afiliats en la construcció ha estat de 386 treballadors, és a dir, un 9,2% menys, destacant que durant el quart trimestre del 2010, la disminució va ser de 342 afiliats/des. La disminució d'afiliats/des en aquest



sector en 2009 va ser el 12,2%, mentre que l'any anterior va ser del 24,4%, el que ens indica que la pèrdua de treballadors en aquest sector és cada cop més petit degut al menor pes del sector.

Finalment, cal dir que la indústria lleidatana ocupa el 6,6% de tots els afiliats al RGSS, superant ja el percentatge d'afiliats a la construcció. En el quart trimestre de 2010 hi ha 281 afiliats menys que en el quart trimestre del 2009, sent la davallada interanual del 6,6%. Aquestes pèrdues indiquen que la situació econòmica actual també està afectant al sector industrial de Lleida de forma considerable.

Per àmbit geogràfic, cal destacar la gran concentració de treballadors en el sector serveis al municipi de Lleida amb un 86,5%, per un 75,3% a Catalunya i un 72,3% a la província de Lleida al desembre de 2010. Tots tres percentatges són superiors als de l'any anterior.

També destaca que a la província de Lleida i a Catalunya hi ha un percentatge molt superior de treballadors en el sector de la indústria, amb un 16,9% i 17,7% del total d'afiliats, respectivament, mentre que al municipi de Lleida només ocupa un 6,6%. En aquest cas tots tres percentatges són inferiors als de l'any anterior.

A la província de Lleida es dona el major percentatge d'afiliats en construcció amb un 9,1% per un 6,6% a Catalunya i un 6,3% a Lleida. La província també té el major percentatge d'afiliats en el sector agrari amb un 1,8% per només un 0,3% a Catalunya i un 0,5% a Lleida. Respecte al 2009, destaca que en el sector de la construcció han baixat els percentatges en els tres àmbits territorials i s'han mantingut en agricultura.

Figura 2.6: Afiliats al Règim General de la Seguretat Social per sectors d'activitat i àmbit territorial (desembre

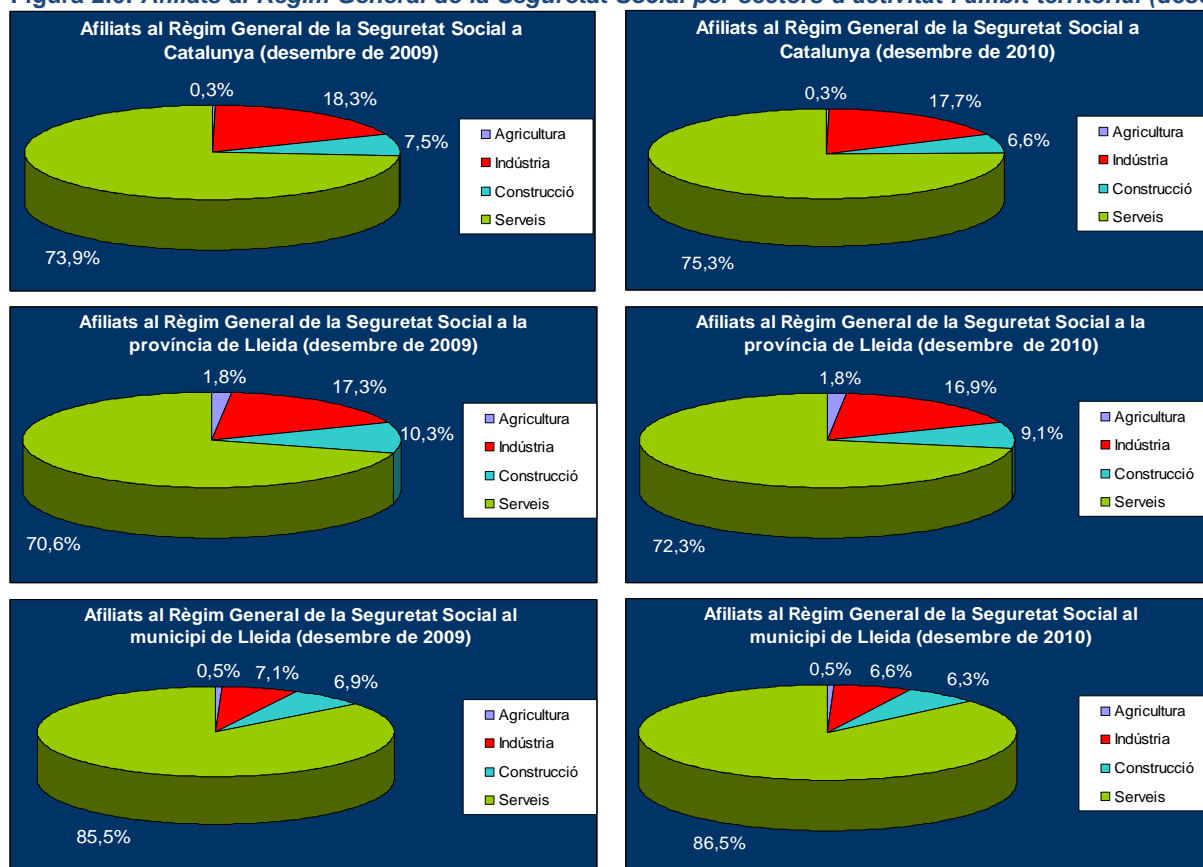

Font: Elaboració pròpia a partir de les dades del IDESCAT i del DIRCE



A l'analitzar amb detall les activitats amb més assalariats al municipi de Lleida observem que aquestes s'engloben dintre del sector serveis, destacant, sobretot, el pes de l'administració, ja que l'àrea d'Administració pública/defensa i les activitats sanitàries i les d'educació ocupen al 32,2% del total d'afiliats al Règim General al municipi de Lleida, percentatge una mica superior als dels trimestres anteriors el que demostra una major dependència de l'Administració. El següent grup d'activitats amb més treballadors són les activitats comercials, tant al detall com a l'engròs, on hi treballa el 15,1% del total d'afiliats al règim general, un percentatge també similar al dels trimestres anteriors del 2010.

Entre les 10 activitats amb més afiliats destaca que durant el darrer trimestre les activitats especialitzades de construcció han cedit la posició vers les activitats de transport terrestre i per canonades, tot i que les dues perden afiliats.

Taula 2.6: Activitats amb més treballadors afiliats al Règim General de la Seguretat Social (IV trimestre de 2010)

Les 10 activitats amb més assalariats	nombre
Adm. pública, Defensa i SS obligatòria	9.453
Comerç detall, exc. vehicles motor	6.184
Activitats sanitàries	5.746
Educació	4.085
Comerç engròs, exc. vehicles motor	2.901
Serveis de menjar i begudes	2.617
Serveis a edificis i de jardineria	2.439
Mediació financera	2.116
Transport terrestre i per canonades	1.862
Activitats especialitzades construcció	1.827

Font: Elaboració pròpia a partir de les dades de l'Observatori de Treball del Departament de Treball

A la **Taula 2.7** es pot veure l'evolució durant el 2010 dels Afiliats a la Seguretat Social per activitat econòmica (segons CCAE 2009) al municipi de Lleida. Les majors davallades en el nombre d'afiliats durant l'últim any es produeixen en gairebé totes les activitats relacionades amb la construcció, en concret, la construcció d'immobles (258 menys en aquest any), les activitats especialitzades amb la construcció (292 treballadors menys en aquest any), i els serveis a edificis i jardineria, amb 40 treballadors menys que ara fa un any. També els serveis tècnics d'arquitectura i enginyeria han perdut 163 afiliats/des en 2010. En canvi la construcció d'obres d'enginyeria civil ha augmentat en 164 treballadors més i també cal destacar l'augment en les activitats de lloguer, amb 16 treballadors més que al 2009.

Al marge de les activitats relacionades amb la construcció, que aglutina les majors davallades, el comerç a l'engròs, ha tingut també una pèrdua de 141 afiliats al llarg de 2010; la venda i reparació de vehicles a motor ha perdut a 136 treballadors en el darrer any; els serveis de menjar i begudes perden 135 afiliats/des, i 103 treballadors menys en Tractament de residus o 51 afiliats/des menys en Publicitat i estudis de mercat.

Algunes activitats han canviat la tendència del 2009 i han incrementat el nombre d'afiliats durant l'últim any, destacant el comerç al detall que ha augmentat en 6 treballadors durant l'últim any, mentre que durant el 2009 va perdre 299 afiliats. També les "activitats relacionades amb l'ocupació" amb 247 afiliats menys al 2009, mentre que durant el 2010 ha augmentat en 94 afiliats/des.

L'Agricultura, ramaderia i caça segueix la tendència de l'any anterior amb 14 treballadors més. També cal destacar l'augment de treballadors en activitats relacionades amb el sector públic com l'Administració pública, SS i defensa amb 96 treballadors més o l'educació, amb 108 treballadors més, mentre que les activitats sanitàries han perdut 69 afiliats/des, quan en el 2009 va augmentar en 154 treballadors.

Finalment, esmentar que a nivell percentual, destaca l'augment d'afiliats en Recerca i desenvolupament, amb un 211,3%, equivalent a 150 treballadors més; el considerable augment en 228 afiliats/des dels Serveis de tecnologies de la informació que representa un increment del 76,3%; també les activitats administratives d'oficina amb 289 treballadors més i un augment del 58,1%; i els treballadors en Seus centrals i consultoria empresarial amb 73 treballadors més i un augment del 53,7%.



Taula 2.7: Evolució dels treballadors afiliats al Règim General de la Seg. Social i al Règim Especial de la Mineria i Carbó, per activitat econòmica a Lleida municipi.

CCAE 2009	Activitat Econòmica	IVtr.2009	Itr.2010	IItr.2010	IIItr.2010	IVtr.2010	IVtr.2010 (%)	Variació interanual (%)
01	Agricultura, ramaderia i caça	203	179	218	217	217	0,4%	6,9%
02	Silvicultura i explotació forestal	90	85	100	137	96	0,2%	6,7%
03	Pesca i aqüicultura	7	8	7	7	8	0,0%	14,3%
05	Antracita, hulla i lignit	5	6	7	6	5	0,0%	0,0%
08	Minerals no metàl·lics ni energètics	5	3	2	2	3	0,0%	-40,0%
10	Indústries de productes alimentaris	1.231	1.240	1.243	1.206	1.194	2,0%	-3,0%
11	Fabricació de begudes	321	320	322	315	304	0,5%	-5,3%
13	Indústries tèxtils	159	178	184	183	197	0,3%	23,9%
14	Confecció de peces de vestir	39	37	37	36	37	0,1%	-5,1%
15	Indústria del cuir i del calçat	9	9	7	7	7	0,0%	-22,2%
16	Indústries fusta i suro, exc. mobles	75	74	98	97	74	0,1%	-1,3%
17	Indústries del paper	50	51	60	57	52	0,1%	4,0%
18	Arts gràfiques i suports enregistrats	176	170	178	130	127	0,2%	-27,8%
20	Indústries químiques	46	44	45	44	42	0,1%	-8,7%
21	Productes farmacèutics	76	74	72	73	72	0,1%	-5,3%
22	Cautxú i plàstic	68	80	80	82	79	0,1%	16,2%
23	Productes minerals no metàl·lics ncaa	162	155	151	145	137	0,2%	-15,4%
24	Metal·lúrgia	33	30	30	32	32	0,1%	-3,0%
25	Productes metàl·lics, exc. maquinària	285	273	275	281	243	0,4%	-14,7%
26	Productes informàtics i electrònics	11	13	14	13	15	0,0%	36,4%
27	Materials i equips elèctrics	36	33	35	33	34	0,1%	-5,6%
28	Maquinària i equips ncaa	389	380	387	380	374	0,6%	-3,9%
29	Vehícules de motor, remolcs i semiremolcs	73	55	58	59	59	0,1%	-19,2%
30	Altres materials de transport	1	2	2	2	2	0,0%	100,0%
31	Mobles	28	23	28	26	24	0,0%	-14,3%
32	Indústries manufactureres diverses	50	47	47	42	44	0,1%	-12,0%
33	Reparació i instal·lació de maquinària	119	115	122	122	125	0,2%	5,0%
35	Energia elèctrica i gas	333	334	320	318	318	0,5%	-4,5%
36	Aigua	160	162	162	161	161	0,3%	0,6%
38	Tractament de residus	316	301	328	223	213	0,4%	-32,6%
39	Gestió de residus	4	4	4	4	4	0,0%	0,0%
41	Construcció d'immobles	1.648	1.626	1.491	1.514	1.390	2,3%	-15,7%
42	Construcció d'obres d'enginyeria civil	408	458	594	579	572	1,0%	40,2%
43	Activitats especialitzades construcció	2.119	2.096	2.130	2.038	1.827	3,0%	-13,8%
45	Venda i reparació de vehicles motor	1.630	1.648	1.526	1.521	1.494	2,5%	-8,3%
46	Comerç engròs, exc. vehicles motor	3.042	3.006	2.982	3.151	2.901	4,8%	-4,6%
47	Comerç detall, exc. vehicles motor	6.178	5.954	6.001	5.899	6.184	10,3%	0,1%
49	Transport terrestre i per canonades	2.015	1.934	1.966	1.918	1.862	3,1%	-7,6%
52	Emmagatzematge i afins al transport	375	377	393	374	434	0,7%	15,7%
53	Activitats postals i de correus	559	593	559	644	555	0,9%	-0,7%
55	Serveis d'allotjament	224	213	217	215	199	0,3%	-11,2%
56	Serveis de menjar i begudes	2.752	2.697	2.530	2.609	2.617	4,4%	-4,9%
58	Edició	230	236	232	226	228	0,4%	-0,9%
59	Cinema i vídeo; enregistrament de so	130	117	109	110	117	0,2%	-10,0%
60	Ràdio i televisió	80	78	74	74	72	0,1%	-10,0%
61	Telecomunicacions	247	246	251	246	244	0,4%	-1,2%
62	Serveis de tecnologies de la informació	299	303	460	479	527	0,9%	76,3%
63	Serveis d'informació	56	43	43	43	48	0,1%	-14,3%
64	Mediació financera	2.076	2.072	1.785	2.127	2.116	3,5%	1,9%
65	Assegurances i fons pensions	169	165	157	156	151	0,3%	-10,7%
66	Activitats auxiliars mediació financera	262	252	254	249	248	0,4%	-5,3%
68	Activitats immobiliàries	229	234	231	217	222	0,4%	-3,1%
69	Activitats jurídiques i de comptabilitat	1.175	1.171	1.174	1.155	1.168	1,9%	-0,6%
70	Seus centrals i consultoria empresarial	136	125	208	204	209	0,3%	53,7%
71	Serveis tècnics arquitectura i enginyeria	944	937	945	913	781	1,3%	-17,3%
72	Recerca i desenvolupament	71	81	92	105	221	0,4%	211,3%
73	Publicitat i estudis de mercat	349	345	342	313	298	0,5%	-14,6%
74	Activitats professionals i tècniques ncaa	191	184	187	198	229	0,4%	19,9%
75	Activitats veterinàries	44	46	47	44	43	0,1%	-2,3%
77	Activitats de lloguer	169	183	173	172	185	0,3%	9,5%
78	Activitats relacionades amb l'ocupació	547	588	739	807	641	1,1%	17,2%
79	Agències viatges i operadors turístics	75	72	75	71	66	0,1%	-12,0%
80	Activitats de seguretat i investigació	539	544	522	528	519	0,9%	-3,7%
81	Serveis a edificis i de jardineria	2.479	2.400	2.334	2.479	2.439	4,1%	-1,6%
82	Activitats administratives d'oficina	497	551	609	742	786	1,3%	58,1%
84	Adm. pública, Defensa i SS obligatòria	9.357	9.267	9.339	9.117	9.453	15,8%	1,0%
85	Educació	3.977	4.020	3.649	3.880	4.085	6,8%	2,7%
86	Activitats sanitàries	5.815	5.652	5.648	5.729	5.746	9,6%	-1,2%
87	Serveis socials amb allotjament	1.558	1.532	1.563	1.561	1.572	2,6%	0,9%
88	Serveis socials sense allotjament	845	829	710	844	864	1,4%	2,2%
90	Activitats artístiques i d'espectacles	126	106	102	122	120	0,2%	-4,8%
91	Biblioteques i museus	22	22	22	22	22	0,0%	0,0%
92	Jocs d'atzar i apostes	80	77	76	75	79	0,1%	-1,3%
93	Activitats esportives i d'entreteniment	626	632	566	522	711	1,2%	13,6%
94	Activitats associatives	688	645	592	646	681	1,1%	-1,0%
95	Reparació ordinadors i efectes personals	116	122	126	109	97	0,2%	-16,4%
96	Altres activitats de serveis personals	641	601	607	593	607	1,0%	-5,3%
97	Llars que ocupen personal domèstic	48	47	48	47	47	0,1%	-2,1%
	Total Lleida municipi	60.403	59.612	59.103	59.827	59.977	100,0%	-0,7%

Font: Elaboració pròpia a partir de les dades de l'Observatori de Treball del Departament de Treball



Si analitzem la grandària de les empreses on hi treballen aquestes persones, observem que el 23,4% dels assalariats treballen en microempreses (menys de 10 treballadors) i un 25,85% ho fan en les 30 grans empreses (29 del sector serveis i una industrial) de més de 250 treballadors que hi ha al municipi de Lleida. Aquest percentatge ha augmentat en els darrers anys, ja que en el quart trimestre del 2008 només representava el 22,85%, el que manifesta la major dependència de l'administració en el nombre d'afiliats en l'actualitat.

Taula 2.8: Nombre de treballadors afiliats al Règim General de la Seguretat Social per sector d'activitat i grandària compte de cotització a Lleida municipi (2010).

I tr 2010	d'1 a 5	de 6 a 10	d'11 a 25	de 26 a 30	de 31 a 50	de 51 a 100	de 101 a 250	de 251 a 500	de 501 a 750	de 751 a 1000	de 1001 a 2000	Total
Agricultura	67	41	18	27	44	75						272
Indústria	500	309	620	117	629	792	877	369				4.213
Construcció	964	578	899	138	691	536	374					4.180
Serveis	7.614	3.990	6.580	1.345	4.182	5.947	7.135	5.937	3.118	2.528	2.571	50.947
Total	9.145	4.918	8.117	1.627	5.546	7.350	8.386	6.306	3.118	2.528	2.571	59.612
Variació intertrimestral	-0,82%	-7,82%	-0,28%	-0,61%	0,80%	5,29%	-6,30%	8,09%	5,87%	-24,27%	2,02%	-1,31%
Variació interanual	-2,68%	-10,06%	-6,51%	18,76%	-3,72%	10,03%	-12,39%	0,85%	-7,86%	41,47%	-7,75%	-2,50%

II tr 2010	d'1 a 5	de 6 a 10	d'11 a 25	de 26 a 30	de 31 a 50	de 51 a 100	de 101 a 250	de 251 a 500	de 501 a 750	de 751 a 1000	de 1001 a 2000	Total
Agricultura	71	35	42	27		150						325
Indústria	486	374	580	85	750	548	1.098	377				4.298
Construcció	951	644	859	167	611	610	373					4.215
Serveis	7.423	4.181	6.496	1.315	4.038	6.178	6.893	5.002	3.622	2.567	2.550	50.265
Total	8.931	5.234	7.977	1.594	5.399	7.486	8.364	5.379	3.622	2.567	2.550	59.103
Variació intertrimestral	-2,34%	6,43%	-1,72%	-2,03%	-2,65%	1,85%	-0,26%	-14,70%	16,16%	1,54%	-0,82%	-0,85%
Variació interanual	-3,76%	-2,70%	-5,89%	12,73%	-5,16%	13,60%	-7,10%	-15,32%	38,51%	0,08%	-9,99%	-1,82%

III tr 2010	d'1 a 5	de 6 a 10	d'11 a 25	de 26 a 30	de 31 a 50	de 51 a 100	de 101 a 250	de 251 a 500	de 501 a 750	de 751 a 1000	de 1001 a 2000	Total
Agricultura	77	20	31	27	37	169						361
Indústria	468	384	583	113	609	792	768	362				4.079
Construcció	891	702	849	138	621	348	582					4.131
Serveis	7.441	4.071	6.719	1.167	4.318	6.227	6.300	6.415	2.854	4.289	1.455	51.256
Total	8.877	5.177	8.182	1.445	5.585	7.536	7.650	6.777	2.854	4.289	1.455	59.827
Variació intertrimestral	-0,60%	-1,09%	2,57%	-9,35%	3,45%	0,67%	-8,54%	25,99%	-21,20%	67,08%	-42,94%	1,22%
Variació interanual	-4,55%	-2,85%	-2,60%	-5,62%	-5,27%	14,74%	-13,79%	8,33%	-22,59%	66,43%	1,18%	-0,05%

IV tr 2010	d'1 a 5	de 6 a 10	d'11 a 25	de 26 a 30	de 31 a 50	de 51 a 100	de 101 a 250	de 251 a 500	de 501 a 750	de 751 a 1000	de 1001 a 2000	Total
Agricultura	66	31	59	0	0	165	0	0	0	0	0	321
Indústria	467	380	544	86	663	630	863	346	0	0	0	3.979
Construcció	856	560	968	140	422	244	599	0	0	0	0	3.789
Serveis	7.521	4.157	6.498	1.169	4.352	5.759	7.276	5.763	3.488	3.389	2.516	51.888
Total	8.910	5.128	8.069	1.395	5.437	6.798	8.738	6.109	3.488	3.389	2.516	59.977
Variació intertrimestral	0,37%	-0,95%	-1,38%	-3,46%	-2,65%	-9,79%	14,22%	-9,86%	22,21%	-20,98%	72,92%	0,25%
Variació interanual	-3,37%	-3,88%	-0,87%	-14,78%	-1,18%	-2,62%	-2,37%	4,71%	18,44%	1,53%	-0,16%	-0,71%

Font: Elaboració pròpia a partir de les dades de l'Observatori de Treball del Departament de Treball

El sector serveis, amb 51.888 treballadors, ocupa al 86,5% dels treballadors assalariats al municipi de Lleida, destacant que, el 29,21% d'aquests treballadors ho fan en grans empreses de més de 250 treballadors mentre que en el quart trimestre de 2009 només ho feien el 27,6%. En aquest sector es troben les dos úniques empreses de Lleida que ocupen a més de 1.000 treballadors, i llurs activitat s'engloben en Administració Pública, Defensa i SS obligatòria. Es dona la particularitat que una d'elles durant l'estiu redueix el nombre de treballadors per sota dels 1.000 afiliats, per tornar-los a contractar durant el quart trimestre, tal i com va succeir en els anys anteriors.

El 22,5% dels assalariats en els serveis de Lleida ho fa en microempreses, destacant que aquest percentatge s'ha reduït successivament des del 23,1% d'ara fa dos anys. A més, cal assenyalar que el 14,9% dels assalariats ho fan en empreses de menys de 5 treballadors.

Figura 2.7: Distribució percentual dels treballadors segons grandària empresarial i sector d'activitat a Lleida municipi (IV trimestre de 2010)

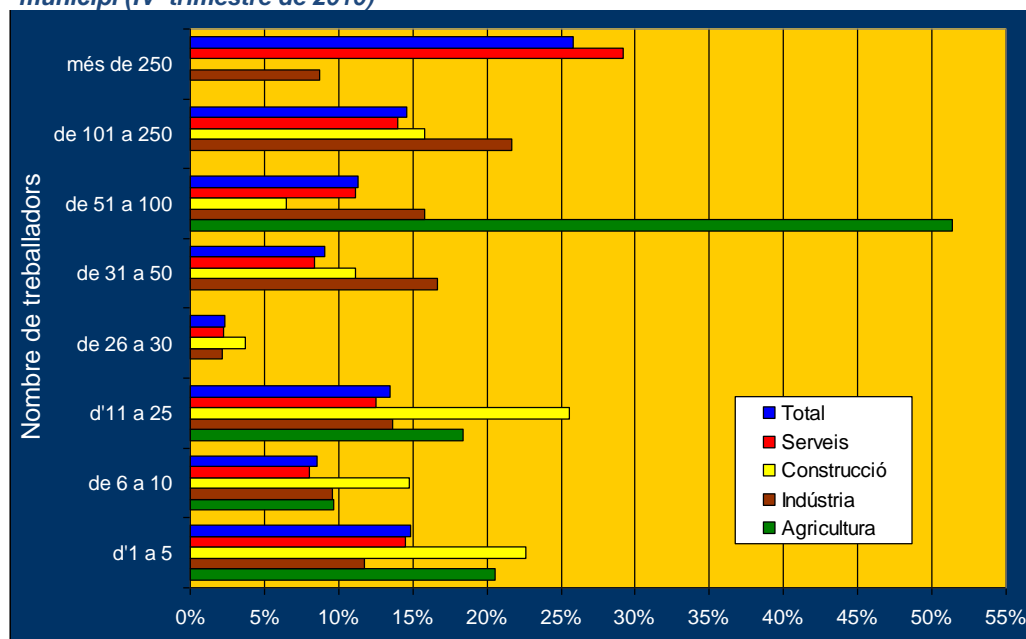

Font: Elaboració pròpia a partir de les dades del Departament de Treball

La única gran empresa industrial al municipi de Lleida dona feina a 346 treballadors en el quart trimestre de 2010, el que suposa el 8,7% dels treballadors industrials, mentre que, com hem dit abans, no hi ha grans empreses en agricultura i construcció. El sector industrial destaca perquè és el sector amb el menor nombre de microempreses i també és el sector on hi ha menys treballadors en aquest tipus d'empresa ja que només un 21,3% dels treballadors industrials ho fan en empreses de menys de 10 treballadors, per un 20,9% de fa un any. Aquest percentatge del 21,3% és molt inferior al dels sectors agrari i de construcció, tot i que s'està apropant al del sector serveis.

En el sector agrari del municipi de Lleida destaca que les dos empreses mitjanes (de 50 a 250 treballadors), ocupen a 165 treballadors, el que suposa el 51,4% del total d'assalariats en aquest sector. Una d'aquestes empreses, amb 93 treballadors, es classifica com Agricultura, ramaderia i caça, i l'altra, amb 72 afiliats/des com Silvicultura i sector forestal. També destaca que un 20,6% d'aquests treballadors agraris ho fan en empreses de menys de 5 treballadors, percentatge que és lleugerament inferior al de l'any anterior.

El sector de la construcció de Lleida es caracteritza perquè no té cap gran empresa i el 37,4% dels treballadors de la construcció ho fan en empreses de menys de 10 treballadors, percentatge inferior al de l'any anterior que era un 38,9%. A més, tan sols un 22,2% hi treballa en empreses mitjanes, entre 51 i 249 treballadors, sent el percentatge més baix de tots els sectors, tot i que és superior al de fa un any.

Per últim, si analitzem la distribució de la totalitat dels treballadors en funció de la tipologia d'empresa on hi treballen, observem que només un 22,3% del total de treballadors de Lleida, incloent els autònoms, treballa en grans empreses. En canvi, entre els autònoms i les microempreses s'ocupen el 33,7% de tots els treballadors del municipi de Lleida, mentre que en 2008 superava el 35,1%.

Figura 2.8: Distribució percentual dels treballadors segons grandària empresarial i àmbit territorial (IV trimestre de 2009 i 2010)

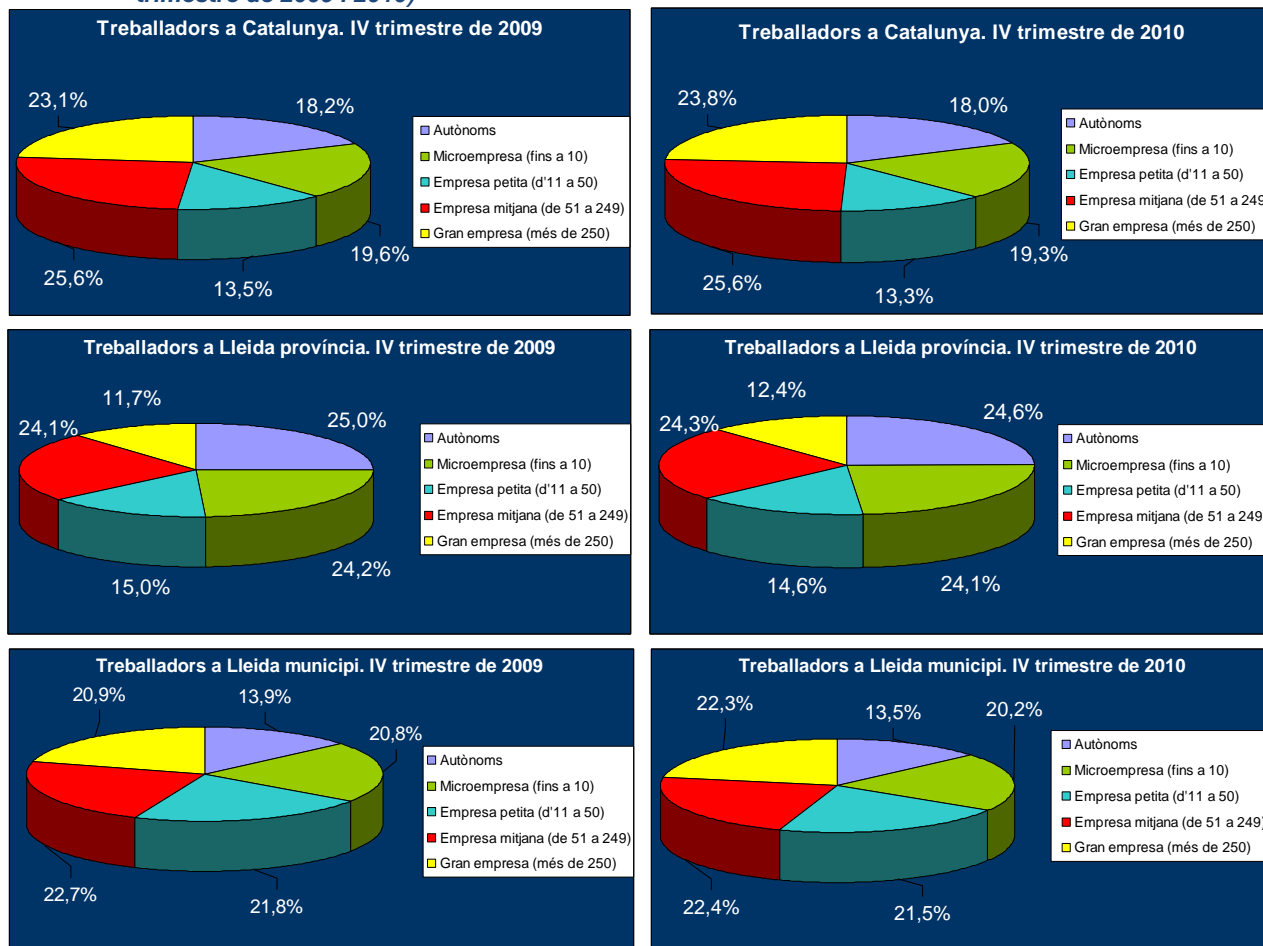

Font: Elaboració pròpia a partir de les dades del Departament de Treball

Si observem la distribució dels treballadors segons la grandària empresarial a nivell provincial i de tot Catalunya a finals de 2010, s'aprecien diferències molt importants respecte a la distribució en el municipi de Lleida. Curiosament, el municipi de Lleida segueix amb la menor proporció de treballadors autònoms dels tres àmbits geogràfics, amb només un 13,5%, per un 24,6% a la província de Lleida i un 18% a Catalunya. A més, té una major proporció d'empreses petites d'11 a 50 treballadors, amb un 21,5% en front del 13,3% de Catalunya. A nivell provincial, els autònoms representen el 24,6% de tots els treballadors, mentre que els treballadors de les microempreses representen el 24,1% dels treballadors, per la qual cosa, gairebé el 49% dels treballadors de la província de Lleida ho fan en empreses molt petites, mentre que només un 12,4% dels treballadors ho fa en grans empreses. En canvi, a Catalunya, els treballadors de grans empreses representen el 23,8% mentre que la xifra d'autònoms es situa en un 18%, el que ens dona una clara idea del teixit empresarial provincial i català, el qual no ha canviat gaire en els darrers anys.

Al comparar els percentatges respecte l'any anterior, destaca que el percentatge d'autònoms, de treballadors en microempreses i en petites empreses ha baixat en tots els àmbits territorials. En canvi ha augmentat el percentatge d'afiliats/des en grans empreses en els tres àmbits territorials analitzats, i en les mitjanes, es manté a Catalunya, disminueix a Lleida i augmenta a nivell provincial.

2.4. Afiliats al Règim especial de treballadors autònoms

A finals de 2010 hi havia al municipi de Lleida un total de 9.388 treballadors autònoms, amb un descens de 351 treballadors autònoms respecte el 2009, és a dir, un 3,6% menys, mentre que l'any anterior el descens respecte al 2008 va ser de 672 treballadors. A l'igual que en els dos anys anteriors, durant el 2010 ha continuat la davallada en tots els trimestres iniciada en el primer trimestre de 2008 on es va assolir el màxim de 10.983 autònoms, mentre que actualment el nombre d'autònoms és el més baix dels darrers 5 anys.

El descens en percentatge del nombre de treballadors autònoms al municipi de Lleida és superior a les caigudes de la província i de Catalunya, amb un 3,1% i un 1,9%, respectivament. Donat que el municipi de Lleida presenta la menor proporció de treballadors autònoms dels tres àmbits geogràfics considerats, aquest major decrement ha fet augmentar el diferencial respecte aquesta tipologia.

Taula 2.9: Treballadors afiliats al Règim Especial de Treballadors Autònoms.

Activitat Econòmica (CCAIE 2009)	IVtr.2009	Itr.2010	IItr.2010	IIItr.2010	IVtr.2010	IVtr.2010 (%)	Variació amb trim. anterior (%)	Variació interanual (%)
Agricultura	712	697	691	681	677	7,2%	-0,6%	-4,9%
Indústria	620	608	600	598	594	6,3%	-0,7%	-4,2%
Construcció	1.419	1.359	1.330	1.267	1.227	13,1%	-3,2%	-13,5%
Serveis	6.988	6.937	6.946	6.904	6.890	73,4%	-0,2%	-1,4%
Total Lleida municipi	9.739	9.601	9.567	9.450	9.388	100,0%	-0,7%	-3,6%
Total Lleida província	43.286	42.799	42.482	42.065	41.933	100,0%	-1,3%	-3,1%
Total Catalunya	547.653	542.746	544.437	539.455	537.418	100,0%	-1,3%	-1,9%

Font: Elaboració pròpia a partir de les dades de l'Observatori de Treball del Departament de Treball

El descens del nombre de treballadors autònoms s'ha produït en tots els grans sectors d'activitat i també de forma continuada al llarg de tots els trimestres, a excepció d'un petit repunt en el sector serveis durant el segon trimestre.

El descens més important durant el 2010 es produeix, de nou, en el sector de la construcció, amb un descens interanual de 192 treballadors autònoms menys, equivalent a un descens del 13,5% durant el 2010. Actualment els treballadors autònoms de la construcció només suposen el 13,1% del total dels autònoms, mentre que en el primer trimestre de 2008 representaven el 19,66%, xifra que demostra el que està patint aquest col·lectiu.

El sector serveis també pateix una davallada considerable, amb 98 treballadors autònoms menys que en el quart trimestre del 2009. Percentualment, el descens en els serveis és d'un 1,4% anual. Aquest percentatge és baix degut a que el sector serveis ocupa al 73,4% del total dels autònoms del municipi de Lleida, i cal destacar que cada cop aquest pes és major, doncs en el primer trimestre del 2008 ocupava al 67,19% del total d'autònoms.

La indústria també pateix un important descens anual del 4,2% amb 26 treballadors menys, mentre que l'agricultura, ha perdut 35 autònoms en el darrer any, és a dir, una pèrdua del 4,9% anual.

Per àmbit geogràfic, si observem la distribució dels treballadors autònoms per sector d'activitat a nivell provincial i de tot Catalunya, s'aprecien diferències molt importants respecte a la distribució en el municipi de Lleida.

El municipi de Lleida té la major proporció de treballadors autònoms en els serveis dels tres àmbits territorials amb un 73,4%, per un 71,6% a Catalunya i només un 52,8% a la província de Lleida, on es dona una clara menor proporció. La província de Lleida destaca per la major proporció d'autònoms en Agricultura amb un 25,7% per només un 4,9% a nivell de Catalunya i un 7,2% de Lleida. Contràriament, Lleida presenta la menor proporció d'autònoms en la indústria

amb només el 6,3% per un 9% a Catalunya i un 7% a la província, i també en construcció amb un 13,1% per un 14,5% a Catalunya i a la província de Lleida.

Figura 2.9: Afiliats al Règim Especial de Treballadors Autònoms per sectors d'activitat i àmbit territorial (desembre de 2009 i 2010).

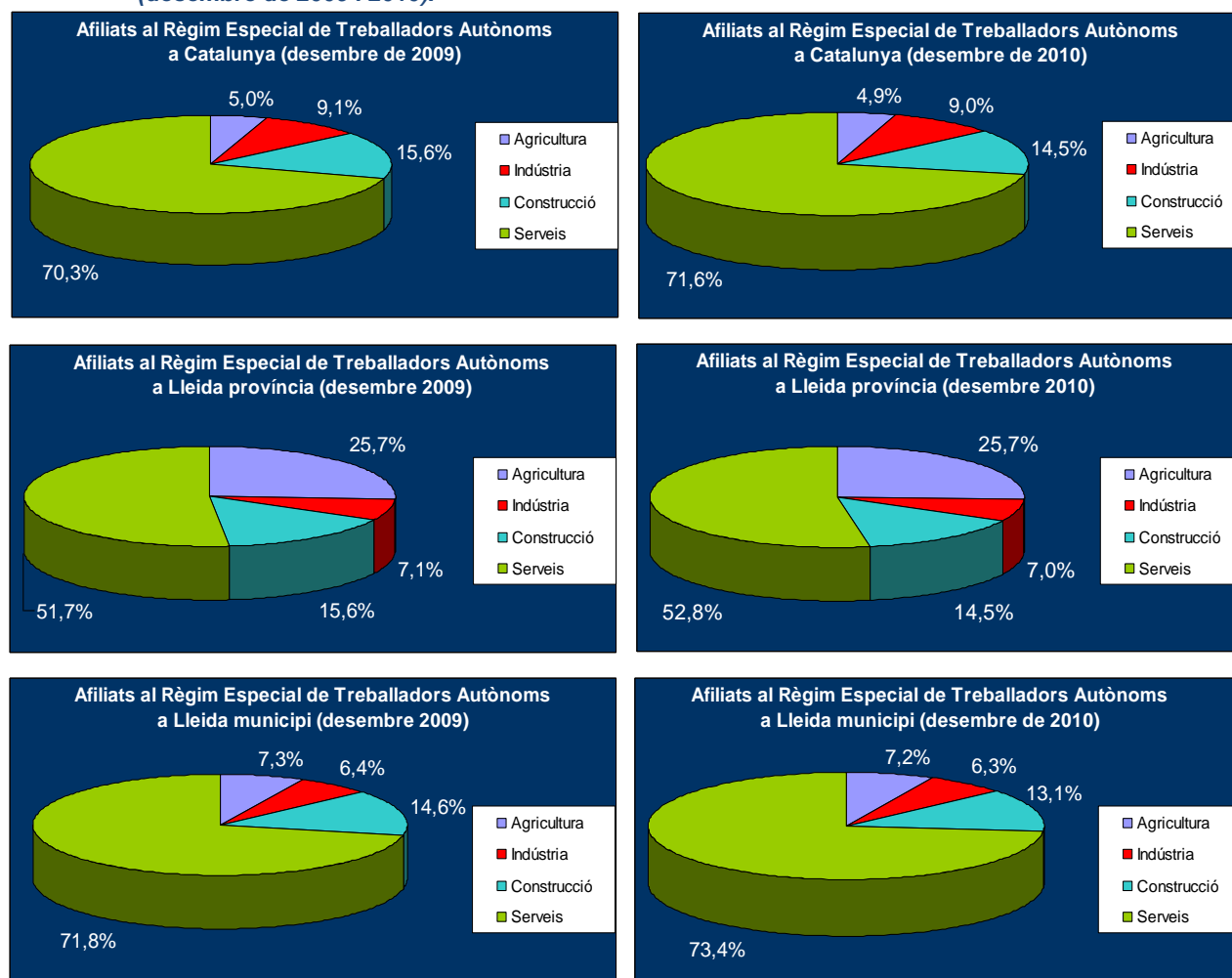

Font: Elaboració pròpia a partir de les dades del Departament de Treball

Si comparem l'evolució entre 2009 i 2010, observem que en els tres àmbits territorials el percentatge d'autònoms en el sector serveis ha augmentat en detriment dels altres sectors d'activitat, sobretot en construcció.

Queda clar que la distribució sectorial dels treballadors autònoms a Lleida és molt similar a la de Catalunya, mentre que la província de Lleida presenta una distribució força diferent pel major pes de l'agricultura en detriment dels serveis.

Respecte a les activitats amb més autònoms al municipi de Lleida a finals de 2010 destaca el comerç al detall amb 1.575 autònoms (16,8%) que, juntament amb el comerç a l'engròs, representen el 23,3% del total d'autònoms de Lleida. També són nombrosos els autònoms en el sector de l'hoteleria, principalment en serveis de menjar i begudes,



amb 906 treballadors (9,7%). Malgrat que el sector de la construcció ha patit una gran davallada en els darrers dos anys, encara són nombrosos els 832 autònoms (8,9%) dedicats a activitats especialitzades en construcció i els 380 dedicats a la construcció d'immobles (4%) encara que s'han reduït en 90 i en 97 autònoms respectivament durant el darrer any. Cal destacar també el gran nombre d'autònoms dedicats a l'agricultura i ramaderia al municipi de Lleida, amb un total de 671, que representen la quarta activitat amb més autònoms, equivalent al 7,1% del total, tot i que ha perdut a 35 autònoms en el darrer any. Un últim col·lectiu que cal destacar és el gran nombre d'autònoms dedicats al transport terrestre a Lleida, amb un total de 509, un 5,4% del total, encara que en el darrer any ha perdut a 49 treballadors autònoms.

Taula 2.10: Activitats amb més treballadors afiliats al Règim Especial de Treballadors Autònoms (IV trimestre de 2010).

Les 10 activitats amb més autònoms	nombre
Comerç detall, exc. vehicles motor	1.575
Serveis de menjar i begudes	906
Activitats especialitzades construcció	832
Agricultura, ramaderia i caça	671
Comerç engròs, exc. vehicles motor	610
Transport terrestre i per canonades	509
Construcció d'immobles	380
Altres activitats de serveis personals	373
Venda i reparació de vehicles motor	355
Activitats jurídiques i de comptabilitat	332

Font: Elaboració pròpia a partir de les dades de l'Observatori de Treball del Departament de Treball

A la **Taula 2.11** es pot veure l'evolució dels treballadors afiliats al Règim Especial de Treballadors Autònoms per activitat econòmica (CCAIE 2009) al municipi de Lleida. Durant tots els trimestres de 2010, i a l'igual que succeïa amb els comptes de cotització, les majors davallades en el nombre d'autònoms durant l'últim any es produeixen principalment en activitats relacionades amb la construcció, com la construcció d'immobles i les activitats especialitzades en la construcció. Una altra activitat relacionada amb la construcció són les activitats immobiliàries, que tenen un descens interanual de només 4 autònoms.

Durant l'últim any també destaca el descens en el comerç al detall amb una reducció de 27 autònoms. El comerç a l'engròs ha tingut un increment anual de 6 autònoms.

Les activitats que més han augmentat en el nombre d'autònoms en el darrer any són les activitats sanitàries amb 14 autònoms més i les activitats esportives i d'entreteniment amb 7 més. Altres activitats presenten pujades i baixades moderades en el nombre d'autònoms, recuperant en un trimestre els autònoms perduts en l'anterior o al revés, com els serveis de menjars i begudes, els serveis tècnics d'arquitectura i enginyeria, o el sector de la consultoria empresarial.

Si analitzem dos de les activitats estratègiques que es considera que tenen un alt potencial per Lleida, observem en primer lloc que a la Indústria de productes alimentaris es dedicaven 85 autònoms en el quart trimestre del 2010 (3 menys que l'any anterior), mentre que hi havia 55 empreses (6 menys que l'any anterior) que ocupen a 1.194 persones (37 menys que l'any anterior). Respecte a la fabricació de begudes hi havia 4 autònoms (1 menys que l'any anterior) i 7 empreses (una menys que en el quart trimestre de 2009) que ocupen a 304 treballadors (17 menys que en el 2009).

L'altra activitat considerada estratègia per Lleida són les activitats relacionades amb les TIC, com els serveis de tecnologies de la informació amb 51 autònoms (els mateixos que fa un any) i 39 empreses (1 més que en 2009) que donen feina a un total de 527 treballadors (228 més que l'any anterior). També destaquen els 31 autònoms dedicats a les telecomunicacions (els mateixos que el darrer any) i les 23 empreses (4 menys que en 2009) que donen feina a un total de 244 treballadors (3 menys que l'any anterior). Com podem veure aquest sectors estan incrementant considerablement el seu pes a Lleida.



Taula 2.11: Evolució dels treballadors afiliats al Règim Especial de Treballadors Autònoms per activitat econòmica (CCAIE 2009) a Lleida municipi

CCAIE 2009	Activitat econòmica	IVtr.2009	Itr.2010	IItr.2010	IIItr.2010	IVtr.2010	IVtr.2010 (%)	Variació interanual (%)
01	Agricultura, ramaderia i caça	706	691	686	676	671	7,1%	-5,0%
02	Silvicultura i explotació forestal	4	4	3	3	4	0,0%	0,0%
03	Pesca i aqüicultura	2	2	2	2	2	0,0%	0,0%
09	Suport a les indústries extractives	1	1	1	1	1	0,0%	0,0%
10	Indústries de productes alimentaris	88	84	84	83	85	0,9%	-3,4%
11	Fabricació de begudes	5	5	4	4	4	0,0%	-20,0%
13	Indústries tèxtils	9	8	8	6	6	0,1%	-33,3%
14	Confecció de peces de vestir	47	46	44	44	41	0,4%	-12,8%
15	Indústria del cuir i del calçat	1	1	1	1	1	0,0%	0,0%
16	Indústries fusta i suro, exc. mobles	77	73	70	69	66	0,7%	-14,3%
17	Indústries del paper	5	5	5	5	5	0,1%	0,0%
18	Arts gràfiques i suports enregistrats	46	48	49	49	51	0,5%	10,9%
20	Indústries químiques	10	10	10	10	10	0,1%	0,0%
22	Cautxú i plàstic		2	2	2	2	0,0%	
23	Productes minerals no metàl·lics ncaa	28	29	29	29	28	0,3%	0,0%
24	Metal·lúrgia	22	22	21	19	20	0,2%	-9,1%
25	Productes metàl·lics, exc. maquinària	96	95	95	94	94	1,0%	-2,1%
26	Productes informàtics i electrònics	2	2	2	2	2	0,0%	0,0%
27	Materials i equips elèctrics	6	5	5	5	5	0,1%	-16,7%
28	Maquinària i equips ncaa	39	37	35	37	34	0,4%	-12,8%
29	Vehicles de motor, remolcs i semiremolcs	11	11	11	12	12	0,1%	9,1%
30	Altres materials de transport	2	2	2	2	2	0,0%	0,0%
31	Mobles	41	38	38	40	38	0,4%	-7,3%
32	Indústries manufactureres diverses	17	17	17	16	18	0,2%	5,9%
33	Reparació i instal·lació de maquinària	56	57	58	58	59	0,6%	5,4%
35	Energia elèctrica i gas	6	6	5	5	5	0,1%	-16,7%
36	Aigua	2	1	1	2	2	0,0%	0,0%
37	Tractament d'aigües residuals	1	1	1	1	1	0,0%	0,0%
38	Tractament de residus	2	2	2	2	2	0,0%	0,0%
41	Construcció d'immobles	477	450	437	402	380	4,0%	-20,3%
42	Construcció d'obres d'enginyeria civil	20	21	19	17	15	0,2%	-25,0%
43	Activitats especialitzades construcció	922	888	874	848	832	8,9%	-9,8%
45	Venda i reparació de vehicles motor	350	348	349	353	355	3,8%	1,4%
46	Comerç engròs, exc. vehicles motor	604	601	604	606	610	6,5%	1,0%
47	Comerç detall, exc. vehicles motor	1.602	1.578	1.570	1.570	1.575	16,8%	-1,7%
49	Transport terrestre i per canonades	558	549	539	528	509	5,4%	-8,8%
52	Emmagatzematge i afins al transport	23	23	23	23	21	0,2%	-8,7%
53	Activitats postals i de correus	18	21	25	23	21	0,2%	16,7%
55	Serveis d'allotjament	20	21	21	21	22	0,2%	10,0%
56	Serveis de menjar i begudes	909	904	908	904	906	9,7%	-0,3%
58	Edició	28	28	26	26	23	0,2%	-17,9%
59	Cinema i vídeo; enregistrament de so	17	17	17	16	17	0,2%	0,0%
60	Ràdio i televisió	4	4	4	4	4	0,0%	0,0%
61	Telecomunicacions	31	29	30	28	31	0,3%	0,0%
62	Serveis de tecnologies de la informació	51	49	51	50	51	0,5%	0,0%
63	Serveis d'informació	16	15	19	20	21	0,2%	31,3%
65	Assegurances i fons pensions	5	5	5	4	4	0,0%	-20,0%
66	Activitats auxiliars mediació financera	217	218	218	219	214	2,3%	-1,4%
68	Activitats immobiliàries	101	100	99	97	97	1,0%	-4,0%
69	Activitats jurídiques i de comptabilitat	331	329	327	329	332	3,5%	0,3%
70	Seus centrals i consultoria empresarial	58	60	61	60	63	0,7%	8,6%
71	Serveis tècnics arquitectura i enginyeria	205	198	202	196	198	2,1%	-3,4%
72	Recerca i desenvolupament	34	33	34	31	28	0,3%	-17,6%
73	Publicitat i estudis de mercat	85	84	86	85	85	0,9%	0,0%
74	Activitats professionals i tècniques ncaa	111	108	111	114	113	1,2%	1,8%
75	Activitats veterinàries	29	29	29	29	28	0,3%	-3,4%
77	Activitats de lloguer	94	90	90	88	89	0,9%	-5,3%
78	Activitats relacionades amb l'ocupació	3	3	3	3	3	0,0%	0,0%
79	Agències viatges i operadors turístics	23	26	24	24	24	0,3%	4,3%
80	Activitats de seguretat i investigació			1	2	2	0,0%	
81	Serveis a edificis i de jardineria	164	168	171	162	161	1,7%	-1,8%
82	Activitats administratives d'oficina	67	72	74	74	68	0,7%	1,5%
84	Adm. pública, Defensa i SS obligatòria	5	5	5	5	5	0,1%	0,0%
85	Educació	167	168	165	155	161	1,7%	-3,6%
86	Activitats sanitàries	209	209	205	218	223	2,4%	6,7%
87	Serveis socials amb allotjament	12	12	12	12	12	0,1%	0,0%
88	Serveis socials sense allotjament	4	4	4	4	4	0,0%	0,0%
90	Activitats artístiques i d'espectacles	58	59	57	57	56	0,6%	-3,4%
91	Biblioteques i museus	1	1	1	1	1	0,0%	0,0%
92	Jocs d'atzar i apostes	25	24	24	22	21	0,2%	-16,0%
93	Activitats esportives i d'entreteniment	52	51	58	57	59	0,6%	13,5%
94	Activitats associatives	34	35	32	34	32	0,3%	-5,9%
95	Reparació ordinadors i efectes personals	286	283	280	272	265	2,8%	-7,3%
96	Altres activitats de serveis personals	377	374	379	375	373	4,0%	-1,1%
	TOTAL	9.739	9.601	9.567	9.450	9.388	100,0%	-3,6%

Font: Elaboració pròpia a partir de les dades de l'Observatori de Treball del Departament de Treball



2.5. Dinàmica de l'afiliació a la Seguretat Social a la província de Lleida

L'afiliació mitjana a la Seguretat Social a la província de Lleida en el mes de desembre de 2010 s'ha situat en 180.855 persones, el que equival al 5,8% dels 3.105.578 afiliats/ades de Catalunya al mes de desembre. Durant el darrer any, s'ha produït un descens anual del 0,43% amb 787 treballadors menys. Al llarg dels trimestres s'han produït augments i decrements en el nombre d'afiliats a la província de Lleida, com el descens en el quart trimestre, principalment en el mes d'octubre al finalitzar la campanya d'estiu, on es va produir un clar augment.

L'evolució de l'afiliació a la Seguretat Social a Catalunya durant el darrer any ha disminuït en 16.246 treballadors menys, és a dir, un 0,52%, percentatge lleugerament superior al de la província de Lleida.

Taula 2.12: Evolució del nombre d'afiliats a la Seguretat Social en els diferents règims a la província de Lleida.

Activitat Econòmica	Total Sistema	Règim General	Autònoms	Agrari	Altres
gener-2009	184.773	132.898	45.526	4.453	1.896
feb-09	184.241	132.745	45.194	4.397	1.905
març-09	183.517	132.353	44.935	4.320	1.909
abr-09	182.071	131.200	44.609	4.352	1.910
maig-09	182.338	130.465	44.394	5.567	1.912
juny-09	184.394	132.083	44.274	6.137	1.900
juliol-09	188.153	135.548	44.215	6.512	1.878
ago-09	189.021	135.041	44.099	8.015	1.866
setembre-09	186.426	132.522	43.910	8.135	1.859
oct-09	182.711	130.499	43.687	6.672	1.853
novembre-09	181.032	129.905	43.570	5.715	1.842
desembre-09	181.642	130.797	43.545	5.464	1.836
gener-2010	179.582	129.082	43.451	5.219	1.830
feb-10	179.606	129.321	43.273	5.161	1.851
març-10	179.606	129.727	43.123	4.881	1.875
abr-10	177.349	128.213	42.825	4.410	1.901
maig-10	178.930	128.790	42.761	5.460	1.919
juny-10	180.795	129.834	42.722	6.308	1.932
juliol-10	184.836	133.601	42.647	6.673	1.915
ago-10	186.291	133.530	42.515	8.360	1.887
setembre-10	184.654	131.448	42.294	9.033	1.879
oct-10	180.966	129.408	42.159	7.503	1.897
novembre-10	179.467	128.776	42.093	6.699	1.900
desembre-10	180.855	130.083	42.148	6.715	1.908
Variació interanual	-0,43%	-0,55%	-3,21%	22,90%	3,92%
Variació intertrimestral	-2,06%	-1,04%	-0,35%	-25,66%	1,54%

Font: Elaboració pròpia a partir de les dades del Departament de Treball

Si analitzem els diferents règims, observem que durant el darrer any el règim Agrari guanya afiliats/ades tant a Catalunya com a la província de Lleida, on ha augmentat en 1.251 afiliats/ades, un 22,9% més. En canvi, durant el darrer any els autònoms i el règim general perden afiliats/ades tant a Catalunya com a la província. A la província de Lleida ha disminuït en 714 el nombre d'afiliats/ades al Règim General en el darrer any, un 0,43% menys. El nombre d'afiliats/ades en la categoria d'Altres, que inclou l'especial de la llar, l'especial del mar i la mineria i carbó, ha augmentat a la província de Lleida un 3,92% respecte l'any anterior (72 treballadors més), mentre que a Catalunya ha augmentat un 0,76% respecte l'any anterior.

El règim general de la Seguretat Social i el règim especial de treballadors/ores autònoms són els que concentren més proporció d'afiliats/ades (el 71,9% i el 23,3%, respectivament a la província de Lleida en el mes de desembre de 2010). Si comparem les dades provincials amb les de Catalunya, observem que a Catalunya el nombre d'afiliats al Règim General és molt superior, amb un 79,8% del total, mentre que els afiliats al RETA a Catalunya només arriben al 17,3%.

Si analitzem l'evolució respecte a l'any anterior, observem que tant a la província de Lleida com a Catalunya, la concentració d'autònoms ha augmentat lleugerament i ha disminuït lleugerament els afiliats al Règim general de la Seguretat Social.

L'afiliació en el sector agrari a la província de Lleida és força important i al mes de desembre ha estat del 3,71% mentre que ara fa un any era del 3,01%. En canvi, a Catalunya, el sector agrari només ocupa a un 0,84% dels afiliats/ades, molt menys que a nivell de l'Estat. La resta de règims, Mineria i Carbó i Treballadors de la Llar només representen el 1,05% del total d'afiliats/des a la província de Lleida, mentre que a Catalunya, amb la incorporació de treballadors de la mar, aquesta xifra arriba al 2,01%, una mica més que l'1,99% de l'any anterior.

Figura 2.10: Distribució percentual dels treballadors afiliats a la Seguretat Social a la província de Lleida i Catalunya (mitjana desembre 2009 i 2010)

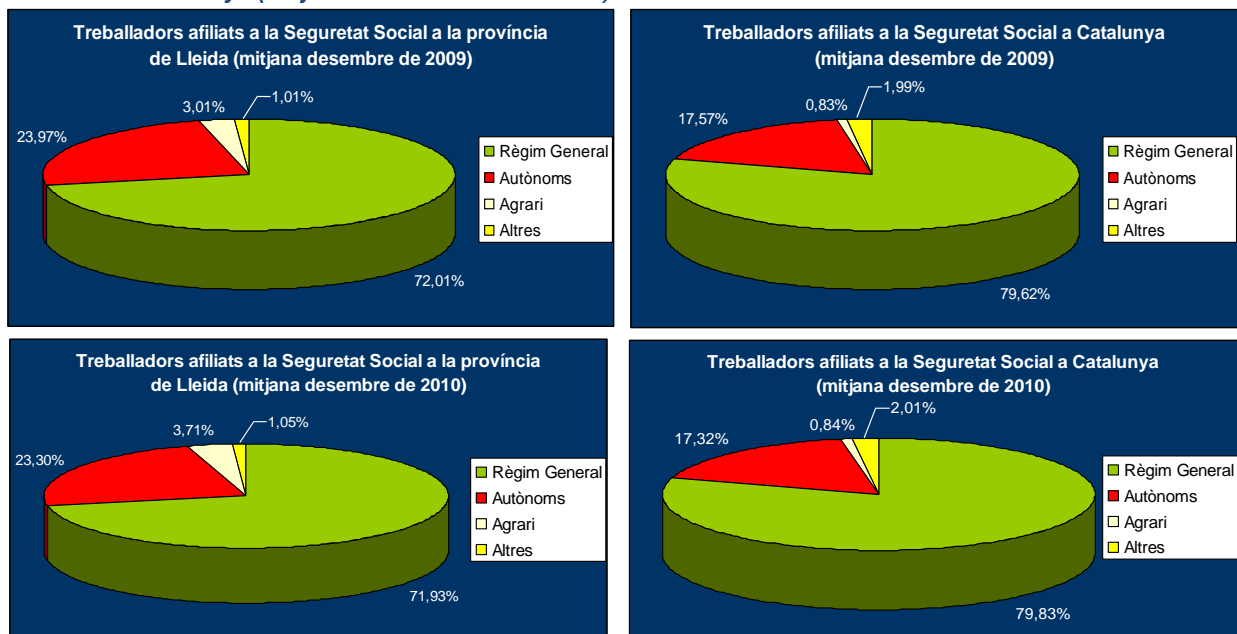

Font: Elaboració pròpia a partir de les dades del Departament de Treball

3. EVOLUCIÓ DE L'ÍNDEX DE PREUS AL CONSUM

L'evolució de l'índex dels preus al consum, durant l'any 2010, ha comportat una mitjana de creixement a Lleida del 2,0%, percentatge similar al de Catalunya i superior respecte a la mitjana espanyola (1,8%) de 0,2 punts percentuals. Per tant, l'economia de Lleida ha registrat, de mitjana durant l'any 2010, un major ritme de creixement en el moviment dels preus que en l'estat espanyol però igual que el del conjunt català.

En tots els mesos de l'any 2010 s'han registrat valors positius de creixement de la inflació, contrastant amb l'any 2009 que van haver 8 mesos amb taxes negatives d'inflació interanual. Cal remarcar que en l'últim trimestre de l'any es va anar augmentant la taxa d'inflació per acabar al mes de desembre amb una taxa interanual del 3,3%, superior al 3% registrat a Catalunya i a Espanya.

Figura 3.1: Evolució de l'IPC. Variació mitjana anual de Lleida, Catalunya i Espanya

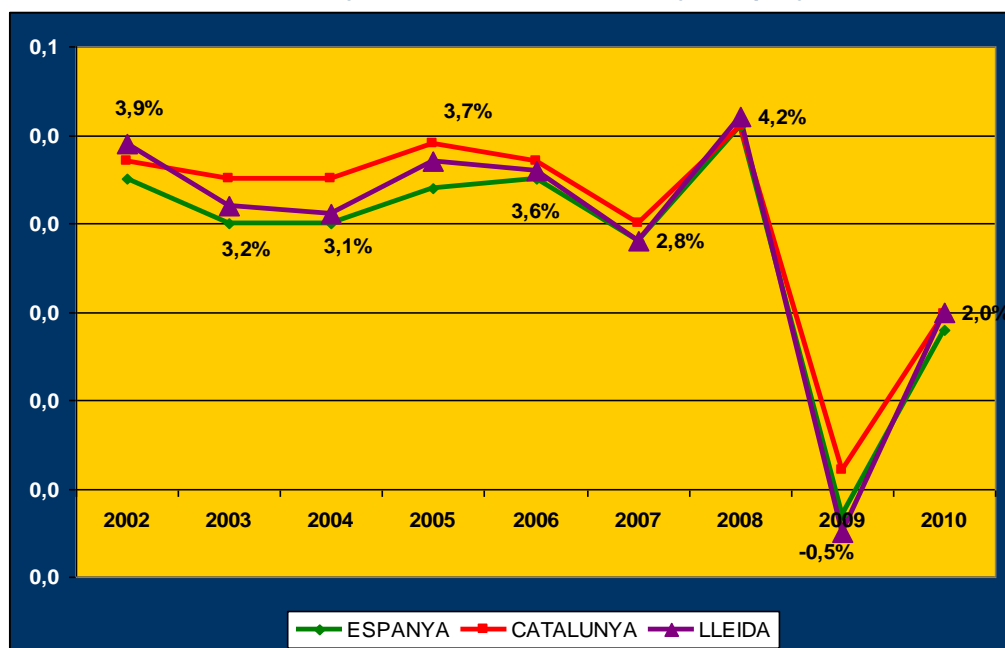

Font: Elaboració pròpia a partir de dades de l'INE

Els cinc subgrups més inflacionistes a la província de Lleida, en aquest any 2010, han estat: Tabac (15,5%), Béns i serveis relatius als vehicles (11,4%), Electricitat, gas i altres combustibles (9,0%) i Serveis financers (5,1%), subgrups que també destaquen a Espanya i a Catalunya.



Figura 3.2: Evolució de la Inflació dels principals subgrups d'activitat econòmica a Lleida, Catalunya i Espanya Mitjana 2009

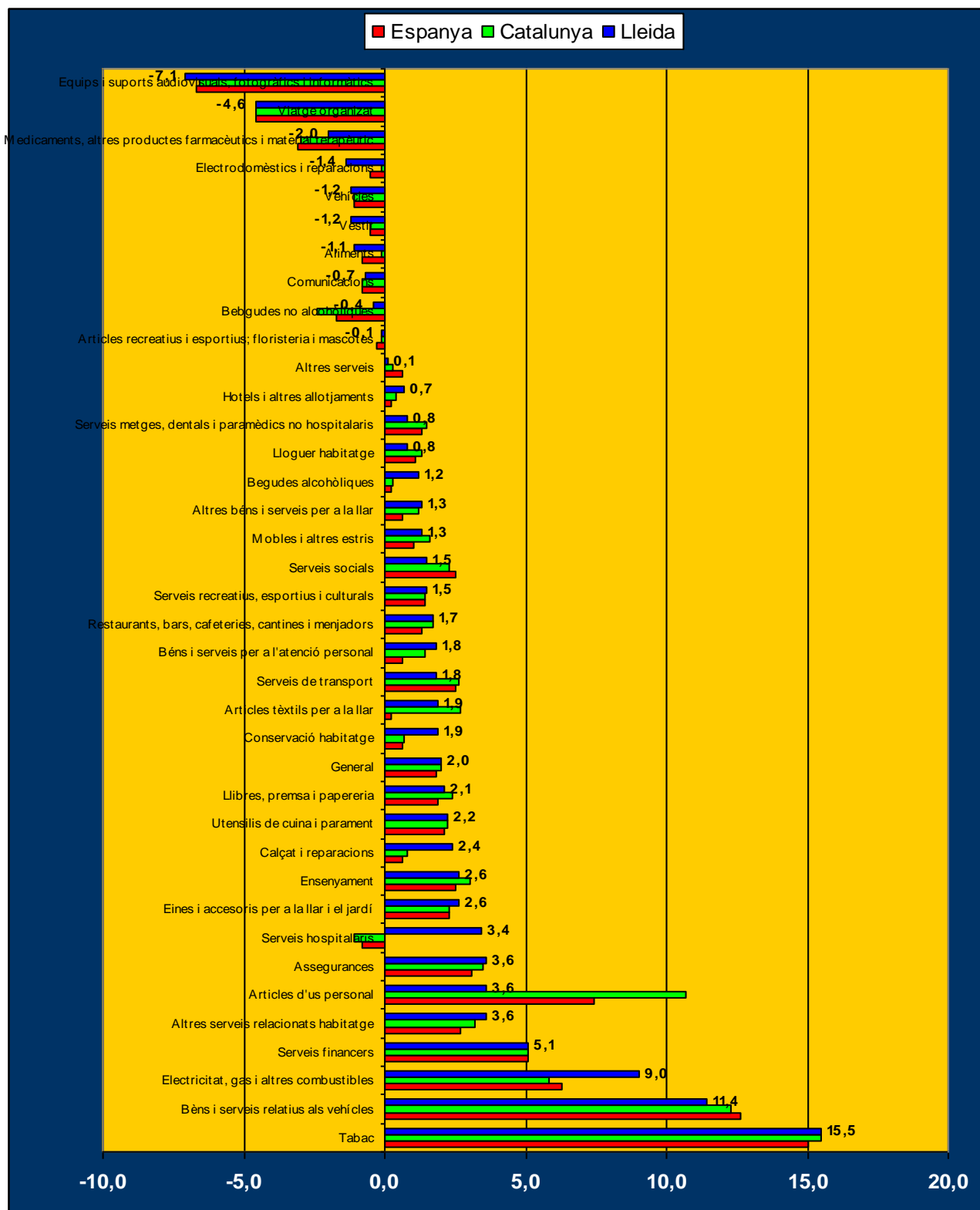

Font: Elaboració pròpia a partir de dades de l'INE



Els subgrups menys inflacionistes han estat: Equips i suports audiovisuals, fotogràfics i informàtics (-7,1%), Viatge organitzat (-4,6%) i Medicaments i altres productes farmacèutics i material terapèutic (-2,0%).

La província de Lleida manté un MAJOR índex de creixement de preus de mitjana a l'any 2010, obtenint un diferencial més significatiu respecte a Catalunya, sobretot en els subgrups: Serveis hospitalars, diferencial major de 4,5 punts percentuals (pp); Electricitat, gas i altres combustibles, diferencial major de 3,2 pp i Begudes no alcohòliques, diferencial major de 2,0 pp.

La província de Lleida manté un MAJOR índex de creixement de preus de mitjana a l'any 2010, obtenint un diferencial més significatiu respecte a Espanya, sobretot en els subgrups: Serveis hospitalars, diferencial major de 4,2 pp; Electricitat, gas i altres combustibles, diferencial major de 2,7 pp i Calçat i reparacions, diferencial major d'1,8 pp.

La província de Lleida manté un MENOR índex de creixement dels preus de mitjana anual a l'any 2010 (o una major desacceleració), obtenint un diferencial significativament menor respecte a Catalunya, sobretot en els subgrups: Articles d'ús personal, reducció de -7,1 pp; Electrodomèstics i reparacions, reducció de -1,3 pp i Aliments, reducció de -1,0 pp.

La província de Lleida manté un MENOR índex de creixement dels preus de mitjana anual a l'any 2010 (o una major desacceleració), obtenint un diferencial significativament menor respecte a Espanya, sobretot en els subgrups: Articles d'ús personal, reducció de -3,8 pp; Béns i serveis relatius als vehicles, reducció de -1,2 pp i Serveis socials, reducció de -1,0 pp.

3.1. Comerç a la menuda. Preus eixit d'Alimentació i Drogueria³

La caiguda en els preus ha afectat a la majoria de les categories de productes. El major descens correspon al grup de Drogueria (cistell estàndard) (-3,00%), seguits dels productes de Fruïtes i hortalisses (-2,50%) i Alimentació envasada (-2,20%).

Taula 3.1: Variació de preus de consum per grups de productes, quart trimestre de 2010.

VARIACIÓ DE PREUS QUART TRIMESTRE DE 2010	Variació % respecte al mateix trimestre de l'any anterior
Alimentació	-0,40%
Alimentació envasada (cistell estàndard)	-0,70%
Alimentació envasada (cistell econòmic)	-2,20%
Fruïtes i hortalisses	-2,50%
Peix	6,30%
Carne	-1,70%
Drogueria (cistell estàndard)	-3,00%
Drogueria (cistell econòmic)	1,20%

Font: Elaboració pròpia a partir del "Observatorio de precios de Alimentación y Drogueria en el comercio minorista, Ministerio de Industria, Turismo y Comercio".

L'únic grup de productes que ha registrat un major augment de preus ha estat el de Peix (6,30%).

³ El Ministerio de Industria, Turismo y Comercio edita trimestralment un observatori de preus d'Alimentació i Drogueria en el comerç a la menuda per a 56 ciutats d'Espanya.



3.1.1. Total d'Alimentació. Cistell estàndard⁴

Comparant els preus del quart trimestre de 2010 respecte del mateix trimestre de 2009, la ciutat de Lleida ha registrat una reducció del -4,1%, situant-se en el primer quartil de les ciutats espanyoles amb més reducció (lloc 3). La ciutat de Tarragona ha registrat una reducció menor (-0,5%). Les ciutats de Barcelona (+0,5%) i de Girona (+0,2%) han registrat una variació positiva.

Taula 3.2: Alimentació. Cistell estàndard. Trimestres 2010.

Municipis	2010 Primer Trimestre		Variació de preus ITr.2010/ IVTr.2009 (de menys a més)		Variació de preus ITr.2010/ ITr.2009 (de menys a més)		Variació Índex Absolut ITr.2010/ ITr.2009	
	Nombre d'ordre	Preu relatiu	Nombre d'ordre	% variació	Nombre d'ordre	% variació	Nombre d'ordre	variació
Barcelona	47	112	15	-3,2%	13	-8,2%	13	92
Girona	42	111	8	-4,9%	2	-12,3%	2	88
Lleida	35	110	2	-7,9%	12	-8,6%	12	91
Tarragona	49	114	44	-1,1%	38	-5,4%	38	95
Municipis	2010 Segon Trimestre		Variació de preus IITr.2010/ IITr.2010 (de menys a més)		Variació de preus IITr.2010/ IITr.2009 (de menys a més)		Variació Índex Absolut IITr.2010/ IITr.2009	
	Nombre d'ordre	Preu relatiu	Nombre d'ordre	% variació	Nombre d'ordre	% variació	Nombre d'ordre	variació
Barcelona	47	110	39	1,9%	17	-3,0%	23	94
Girona	49	113	56	5,7%	8	-3,8%	14	93
Lleida	39	108	32	1,3%	6	-4,2%	10	93
Tarragona	51	114	52	3,3%	54	3,7%	54	98
Municipis	2010 Tercer Trimestre		Variació de preus IIITr.2010/ IIITr.2010 (de menys a més)		Variació de preus IIITr.2010/ IIITr.2009 (de menys a més)		Variació Índex Absolut IIITr.2010/ IIITr.2009	
	Nombre d'ordre	Preu relatiu	Nombre d'ordre	% variació	Nombre d'ordre	% variació	Nombre d'ordre	variació
Barcelona	45	112	24	-0,8%	30	-1,3%	14	93
Girona	53	117	49	1,3%	47	0,4%	24	94
Lleida	44	111	47	1,1%	8	-3,5%	20	94
Tarragona	42	110	2	-5,3%	5	-5,4%	12	93
Municipis	2010 Quart Trimestre (1)		Variació de preus IVTr.2010/ IIIITr.2010 (de menys a més) (2)		Variació de preus IVTr.2010/ IVTr.2009 (de menys a més) (3)		Variació Índex Absolut IVTr.2010/ IVTr.2009 (4)	
	Nombre d'ordre	Preu relatiu	Nombre d'ordre	% variació	Nombre d'ordre	% variació	Nombre d'ordre	variació
Barcelona	48	111	43	2,8%	34	0,5%	22	95
Girona	51	111	1	-1,6%	28	0,2%	4	92
Lleida	43	109	24	1,6%	3	-4,1%	16	95
Tarragona	46	109	44	2,8%	23	-0,5%	20	95

(1) Donostia/ Sant Sebastià amb un índex de 118 és la ciutat que registra un diferencial de preus major respecte a la de menys que és València, valor 100.

(2) Girona és la ciutat que registra una reducció de preus més gran (-1,6%), que en total hi ha 4 ciutats amb valors negatius (reducció de preus), la resta de ciutats han obtingut valors positius (augment de preus), destacant Ciutat Real (+0,7%) com la ciutat que ha registrat l'augment més intens respecte al trimestre anterior.

(3) València és la ciutat que registra una reducció de preus interanuals més gran (-6,8%) respecte al mateix trimestre de l'any anterior. Trenta-i-una ciutats han registrat creixement en els preus, destacant Àvila (+4,7%).

(4) La comparació és respecte al primer trimestre de 2009. Valor 100 significa que és el mateix preu. Per sota de 100 ha disminuït el preu. Valor per sobre de 100 que el preu ha augmentat. València és la ciutat que ha registrat una reducció més rellevant ja que el seu índex és 89 i Àvila la que ha obtingut un augment major, índex 101. Hi ha 3 ciutats amb valors de 100, és a dir, no han variat els preus.

Font: Elaboració pròpia a partir del "Observatori de preus de Alimentació i Drogueria en el comerç minorista, Ministerio de Industria, Turismo y Comercio".

Agafant l'evolució de l'Índex Absolut, Lleida ha passat d'un índex 100 al I^r trimestre de 2009 a un valor de 95 al IV^r trimestre de l'any 2010, és a dir, que es manté 5 punts percentuals per sota del primer trimestre de 2009.

La ciutat de Lleida registra uns preus en els productes d'Alimentació, en el quart trimestre de 2010, que es troben un 9% per sobre que la ciutat espanyola amb menor preu (valor 100).

⁴ El Ministerio de Industria, Turismo y Comercio edita trimestralment un observatori de preus d'Alimentació i Drogueria en el comerç a la menuda per a 56 ciutats d'Espanya.



Analizant l'evolució dels preus de l'Alimentació envasada (cistell econòmic), en el quart trimestre de 2010 es detecta una davallada de preus del -0,1%, respecte del mateix trimestre de 2009, ocupant el lloc 41 en el còmput estatal i està per sota, aquesta reducció, a la registrada a Barcelona (-2,1%) i a Girona (-3,0%); però millor que la registrada a Tarragona (+0,2%).

Agafant l'evolució de l'Índex Absoluts, Lleida ha passat d'un valor 100 al I^r trimestre de 2009 a un valor de 94 al IV^r trimestre de l'any 2010, reducció dels preus uns 6 punts percentuals, però és la ciutat espanyola que menys ha reduït els seus preus.

La ciutat de Lleida registra uns preus en els productes d'Alimentació envasada (cistell econòmic), en el quart trimestre de 2010, que es troben un 11% per sobre que la ciutat espanyola amb menor preu (valor 100).

L'estalvi del consumidor de la ciutat de Lleida en comprar el cistell econòmic respecte del cistell estàndard és del 36%, que és similar a la resta de ciutats catalanes, Barcelona (37%) , Girona (36%) i Tarragona (36%). En el conjunt d'Espanya, la ciutat que més estalvia és Salamanca (42%) i la que menys és Les Palmes (33%). La ciutat de Lleida ocupa el lloc 50 entre les ciutats espanyoles que menys estalvi registra en l'adquisició de productes d'Alimentació cistell econòmic respecte de l'estàndard.

Si el grup de productes a estudiar és el de Fruïtes i hortalisses, en el quart trimestre de 2010 respecte del mateix trimestre de 2009, es detecta una reducció significativa de preus, del -11,0%, ocupant el lloc 5 en el còmput estatal, de les ciutats que més ha reduït els preus. La reducció està per sobre de les registrades a Barcelona (-2,3%), Girona (-4,5%) i Tarragona (-8,5%).

Agafant l'evolució de l'Índex Absoluts, Lleida ha passat d'un valor 100 al I^r trimestre de 2009 a un valor de 83 al IV^r trimestre de l'any 2010, reducció dels preus uns 17 punts percentuals, la cinquena ciutat espanyola de més reducció..

La ciutat de Lleida registra uns preus en els productes de Fruïtes i hortalisses, en el quart trimestre de 2010, que es troben un 14% per sobre que la ciutat espanyola amb menor preu (valor 100).

En el còmput dels productes de Peix, la ciutat de Lleida ha registrat en el quart trimestre de 2010, un augment de preus del 12,5% respecte del mateix trimestre de 2009, ocupant el lloc 52 en el còmput estatal i està per sobre de l'augment que ha registrat Barcelona (+6,6%), Tarragona (+3,6%) i Girona (-0,2).

Agafant l'evolució de l'Índex Absoluts, Lleida ha passat d'un valor 100 al I^r trimestre de 2009 a un valor de 110 al IV^r trimestre de l'any 2010, augment dels preus uns 10 punts percentuals.

La ciutat de Lleida en el quart trimestre de 2010 registra uns preus en els productes de Peix que es troben un 17% per sobre que la ciutat espanyola amb menor preu (valor 100).

En l'apartat de Carn la ciutat de Lleida ha registrat, en el quart trimestre de 2010, una davallada de preus del -3,5% respecte del mateix trimestre de 2009, situant-se en el primer quartil (novè lloc) del còmput estatal (de les ciutats que més han reduït preus) i està per sota de la reducció que han registrat Girona (-5,2%) i Tarragona (-5,1%), encara amb millor comportament que Barcelona (+0,4%).

Agafant l'evolució de l'Índex Absoluts, Lleida ha passat d'un valor 100 al I^r trimestre de 2009 a un valor de 91 al IV^r trimestre de l'any 2010, reducció dels preus uns 9 punts percentuals.

La ciutat de Lleida registra uns preus en els productes de Carn, en el quart trimestre de 2010, que es troben un 23% per sobre que la ciutat espanyola amb menor preu (valor 100).



3.1.2. Drogueria. Cistell estàndard

Si l'evolució dels preus del IV trimestre, de la drogueria (cistell estàndard), es compara amb el mateix trimestre de l'any anterior la reducció de preus és del -3,6%, situant-se en el segon quartil en el còmput estatal, ocupant el lloc 21. Aquesta reducció ha estat superior a la registrada a Tarragona (-1,4%) i a Barcelona (-1,9%), però inferior a la registrada a Girona (-3,7%).

Agafant l'evolució de l'Índex Absolut, Lleida ha passat d'un valor 100 al I^r trimestre de 2009 a un valor de 96 al IV^r trimestre de l'any 2010.

La ciutat de Lleida, en el quart trimestre de 2010, registra uns preus en els productes de Drogueria (cistell estàndard) que es troben un 4% per sobre que la ciutat espanyola amb menor preu (valor 100), situant-se en el segon quartil de les ciutats espanyoles que menys distància tenen respecte a la millor situada.

Taula 3.3: Drogueria. Cistell estàndard. Trimestres 2010.

Municipis	2010 Primer Trimestre		Variació de preus ITr.2010/ ITr.2009		Variació de preus ITr.2010/ ITr.2009		Variació Índex Absolut ITr.2010/ ITr.2009	
	Nombre d'ordre	Preu relatiu	Nombre d'ordre	% variació	Nombre d'ordre	% variació	Nombre d'ordre	variació
Barcelona	32	106	34	-2,9%	25	-3,1%	25	97
Girona	21	104	8	-5,7%	15	-5,0%	15	95
Lleida	53	110	55	3,3%	55	2,5%	55	102
Tarragona	36	106	45	-0,9%	31	-2,5%	31	97
Municipis	2010 Segon Trimestre		Variació de preus IITr.2010/ IITr.2010 (de menys a més)		Variació de preus IITr.2010/ IITr.2009 (de menys a més)		Variació Índex Absolut IITr.2010/ IITr.2009	
	Nombre d'ordre	Preu relatiu	Nombre d'ordre	% variació	Nombre d'ordre	% variació	Nombre d'ordre	variació
Barcelona	40	108	33	0,6%	34	-3,1%	36	97
Girona	34	107	45	2,1%	17	-5,6%	31	97
Lleida	26	106	4	-4,8%	25	-4,2%	37	97
Tarragona	30	107	28	-0,4%	31	-3,4%	34	97
Municipis	2010 Tercer Trimestre		Variació de preus IIITr.2010/ IIITr.2010 (de menys a més)		Variació de preus IIITr.2010/ IIITr.2009 (de menys a més)		Variació Índex Absolut IIITr.2010/ IIITr.2009	
	Nombre d'ordre	Preu relatiu	Nombre d'ordre	% variació	Nombre d'ordre	% variació	Nombre d'ordre	variació
Barcelona	34	108	23	-0,9%	16	-5,5%	29	97
Girona	47	110	39	1,1%	33	-3,4%	42	98
Lleida	27	107	25	-0,4%	35	-3,3%	33	97
Tarragona	19	107	15	-1,7%	38	-3,1%	21	95
Municipis	2010 Quart Trimestre (1)		Variació de preus IVTr.2010/ IIIITr.2010 (de menys a més) (2)		Variació de preus IVTr.2010/ IVTr.2009 (de menys a més) (3)		Variació Índex Absolut IVTr.2010/ IVTr.2009 (4)	
	Nombre d'ordre	Preu relatiu	Nombre d'ordre	% variació	Nombre d'ordre	% variació	Nombre d'ordre	variació
Barcelona	42	108	37	1,3%	41	-1,9%	37	98
Girona	35	107	11	-1,5%	20	-3,7%	32	97
Lleida	15	104	9	-1,5%	21	-3,6%	19	96
Tarragona	27	107	40	1,6%	46	-1,4%	30	97

(1) Santander i Melilla amb un índex de 114 són les ciutats que registren un diferencial de preus major respecte a la de menys que és Ourense valor 100.

(2) Conca és la ciutat que registra una reducció de preus més gran (-4,6%), que en total hi ha 19 ciutats amb valors negatius (reducció de preus), la resta de ciutats han obtingut valors positius (augment de preus), destacant Ceuta (+4,5%) com la ciutat que ha registrat l'augment més intens respecte al trimestre anterior.

(3) Conca és la ciutat que registra una reducció de preus interanuals més gran (-7,3%) respecte al mateix trimestre de l'any anterior. Hi ha 4 ciutats que han registrat creixement en els preus, destacant Soria (+1,7%).

(4) La comparació és respecte al primer trimestre de 2009. Valor 100 significa que és el mateix preu. Per sota de 100 ha disminuït el preu. Valor per sobre de 100 que el preu ha augmentat. Huelva és la ciutat que ha registrat una reducció més rellevant ja que el seu índex és 90; tres ciutats no han variat el seu preu, índex 100 i quatre ciutats l'han augmentat, destacant Melilla, amb un índex de 103, com la ciutat que més ha augmentat els preus.

Font: Elaboració pròpia a partir del Observatorio de precios de Alimentación y Drogueria en el comercio minorista, Ministerio de Industria, Turismo y Comercio.



3.1.3. Drogueria. Cistell econòmic⁵.

Si l'evolució dels preus del IV trimestre es compara amb el mateix trimestre de l'any anterior la davallada de preus és del -10,0%, ocupant el lloc 3 en el còmput estatal, és a dir, de les ciutats espanyoles amb més reducció de preus. La reducció de Lleida és superior a la registrada a Girona (-9,1%), i contrasta amb la tendència d'augment seguida a Barcelona (+0,7%) i a Tarragona (+9,1%).

Taula 3.4: Drogueria. Cistell econòmic. Trimestres 2010.

Municipis	2010 Primer Trimestre		Variació de preus ITr.2010/ IVTr.2009		Variació de preus ITr.2010/ ITr.2009		Variació Índex Absoluts ITr.2010/ ITr.2009	
	Nombre d'ordre	Preu relatiu	Nombre d'ordre	% variació	Nombre d'ordre	% variació	Nombre d'ordre	variació
Barcelona	29	114	18	-1,9%	30	-15,3%	30	85
Girona	14	110	4	-7,5%	31	-14,7%	31	85
Lleida	12	109	2	-11,1%	34	-14,3%	34	86
Tarragona	38	117	40	3,5%	43	-11,2%	43	89
Municipis	2010 Segon Trimestre		Variació de preus IITr.2010/ IITr.2010 (de menys a més)		Variació de preus IITr.2010/ IITr.2009 (de menys a més)		Variació Índex Absoluts IITr.2010/ IITr.2009	
	Nombre d'ordre	Preu relatiu	Nombre d'ordre	% variació	Nombre d'ordre	% variació	Nombre d'ordre	variació
Barcelona	35	117	42	1,3%	15	-9,9%	35	86
Girona	46	121	56	9,0%	32	-5,1%	52	93
Lleida	20	111	33	-0,3%	8	-13,2%	34	85
Tarragona	25	112	10	-5,7%	17	-9,7%	28	84
Municipis	2010 Tercer Trimestre		Variació de preus IIITr.2010/ IIITr.2010 (de menys a més)		Variació de preus IIITr.2010/ IIITr.2009 (de menys a més)		Variació Índex Absoluts IIITr.2010/ IIITr.2009	
	Nombre d'ordre	Preu relatiu	Nombre d'ordre	% variació	Nombre d'ordre	% variació	Nombre d'ordre	variació
Barcelona	47	121	40	-2,3%	37	-4,7%	40	84
Girona	33	119	16	-7,2%	38	-4,4%	49	86
Lleida	29	116	44	-0,6%	25	-7,0%	45	85
Tarragona	52	123	51	4,1%	54	2,0%	52	87
Municipis	2010 Quart Trimestre (1)		Variació de preus IVTr.2010/ IIIITr.2010 (de menys a més) (2)		Variació de preus IVTr.2010/ IVTr.2009 (de menys a més) (3)		Variació Índex Absoluts IVTr.2010/ IVTr.2009 (4)	
	Nombre d'ordre	Preu relatiu	Nombre d'ordre	% variació	Nombre d'ordre	% variació	Nombre d'ordre	variació
Barcelona	41	121	24	3,8%	34	0,7%	40	87
Girona	10	111	5	-2,8%	4	-9,1%	24	82
Lleida	21	114	14	2,1%	3	-10,0%	38	87
Tarragona	52	127	37	7,4%	52	9,1%	53	94

(1) Melilla amb un índex de 131 és la ciutat que registra un diferencial de preus major respecte a la de menys que és Toledo, valor 100.

(2) Càdis és la ciutat que registra una reducció de preus més gran (-5,5%). Hi ha 9 ciutats amb valors negatius (reducció de preus), la resta de ciutats han obtingut valors positius (augment de preus), destacant Terol (+26,6%) com la ciutat que ha registrat l'augment més intens respecte al trimestre anterior.

(3) Càdis és la ciutat que registra una reducció de preus interanuals més gran (-17,4%) respecte al mateix trimestre de l'any anterior. Hi ha 24 ciutats que han registrat creixement en els preus, destacant Sant Sebastià/Donòstia (+15,1%).

(4) La comparació és respecte al primer trimestre de 2009. Valor 100 significa que és el mateix preu. Per sota de 100 ha disminuït el preu. Valor per sobre de 100 que el preu ha augmentat. Toledo és la ciutat que ha registrat una reducció més rellevant ja que el seu índex és 72 i Ciutat Real i Melilla són les úniques ciutats que han mantingut el mateix nivell de preus.

Font: Elaboració pròpia a partir del "Observatorio de precios de Alimentación y Drogueria en el comercio minorista, Ministerio de Industria, Turismo y Comercio".

⁵ Cistell econòmic. Cistell format pels productes iguals que els del cistell estàndard, però de preu més baix, ja siguin de marca de fabricant o de marca de distribuïdor.



Agafant l'evolució de l'Índex Absoluts, Lleida ha passat d'un valor 100 al I^r trimestre de 2009 a un valor de 87 al IV^r trimestre de l'any 2010, reducció dels preus de 13 punts percentuals.

La ciutat de Lleida, en el quart trimestre de 2010, registra uns preus en el productes de Drogueria (cistell econòmic) que es troben un 14% per sobre del de la ciutat espanyola amb menor preu (valor 100).

L'estalvi del consumidor de la ciutat de Lleida en comprar el cistell econòmic respecte del cistell estàndard és del 41% (una mica menys que en el trimestre anterior, 43%), menor que a Girona (44%), però superior a la resta de ciutats catalanes, Barcelona (39%) i Tarragona (35%). En el conjunt d'Espanya, la ciutat que més estalvia és Toledo (51%) i les que menys són Càceres i Segòvia (34%). La ciutat de Lleida es troba en el segon quartil (lloc 25) entre les ciutats espanyoles que més estalvi registra en l'adquisició de productes de drogueria del cistell econòmic respecte de l'estàndard.

4. HABITATGE

4.1. Evolució dels usos del sòl

Al mes de desembre de 2010 hi havia al municipi de Lleida 107.643 bens immobles, (Taula 4.1), és a dir, que actualment hi ha 1.668 immobles més que ara fa un any, sent aquest increment de l'1,6%. D'aquests immobles destaca que la majoria són residencials amb 62.532, és dir, el 58,1% del total, amb un augment de 553 immobles (0,9%) durant el darrer any. També destaquen els 33.182 magatzems o pàrkings, el 30,8% del total d'immobles de Lleida, amb 795 més que ara fa un any, és a dir, un augment interanual del 2,5%. El total de locals comercials a Lleida al desembre de 2010 és de 4.906, amb un augment interanual del 1,2%, mentre que les oficines han augmentat en un 1% durant l'últim any i ja n'hi ha 2.010. El nombre d'immobles qualificats com industrial és de 1.923, el que suposa un augment del 2,1% respecte l'any anterior. Per últim, indicar que 2.211 immobles són sòl vacant, un 7,6% més que l'any anterior, i les obres d'urbanització han augmentat en el darrer any un 28,8%.

El valor cadastral total dels 106.918 immobles urbans (mitjana dels immobles del 2010) ha augmentat un 3,2% respecte al 2009, mentre que el valor cadastral mitjà de 86.195€ només ho ha fet en un 0,68% (Taula 4.1).

En l'àmbit provincial (**Taula 4.2**) destaca que durant l'últim any el nombre total d'immobles, que es situa en 406.824, ha augmentat en un 2,9%, percentatge superior al de la ciutat de Lleida, encara que en algunes tipologies hi ha diferències en les tendències. Els immobles residencials han augmentat en 5.380 unitats durant el darrer any, arribant a un total de 224.093 immobles d'aquest tipus, el 55,1% del total, percentatge inferior al de la capital. També destaca el major augment en el nombre de magatzems o pàrkings a la província de Lleida, amb un increment del 8,3%, encara que representen molts menys immobles que a la capital, amb tan sols un 18,1% del total davant del 30,8% a Lleida ciutat. També els locals d'ús comercial, que tenen menor presència a la província i representen el 2,7% del total per un 4,6% a la ciutat de Lleida, han augmentat durant l'últim any en 279 nous locals. En oficines, l'augment interanual és de 34, equivalent a un 1,2% més. A nivell provincial destaca també que el nombre d'immobles d'ús industrial es situa en 57.187, xifra que s'ha reduït durant l'últim any en 647 immobles, un 1,1% menys. Les obres d'urbanització, presenten 22 obres més que l'any anterior, un 1,4% més, tot i que és una xifra molt inferior al 28,8% d'augment a la ciutat de Lleida.

El valor cadastral total dels 398.245 immobles urbans (mitjana del immobles del 2010) ha augmentat un 4,1% respecte al 2009, mentre que el valor cadastral mitjà de 54.728€ només ho ha fet en un 1,5%, encara que aquests dos increments són superiors als del municipi de Lleida, com succeïa l'any anterior (**Taula 4.2**).



Taula 4.1: Evolució dels usos dels béns immobles i valors cadastrals al municipi de Lleida

Lleida municipi	Magnitud - Efectivament	Comercial	Crèdit	Oci, Hoteleria	Industrial	Expositiu	Sòl rústic	Obres d'infraestructura	Ombres	Edifici singular	Religiós	Espectacles	Rest de total	Sanitat, Benestar social	Total
2009M10	32.232	4.848	172	88	1.874	94	2.063	138	1.989	62	55	14	61.824	198	105.641
2009M11	32.374	4.846	172	87	1.884	94	2.042	139	1.991	62	55	15	61.959	200	105.920
2009M12	32.387	4.848	172	87	1.884	94	2.055	146	1.991	62	55	15	61.979	200	105.975
2010M01	32.497	4.851	170	87	1.886	96	2.049	148	1.993	62	55	15	62.036	200	105.975
2010M02	32.502	4.856	170	88	1.914	96	2.044	149	1.997	62	55	15	62.068	200	106.216
2010M03	32.662	4.865	170	88	1.915	96	2.043	190	1.998	62	54	15	62.068	200	106.423
2010M04	32.814	4.878	170	88	1.919	97	2.147	190	2.002	62	54	15	62.279	200	106.915
2010M05	32.814	4.878	170	88	1.919	97	2.147	190	2.002	62	54	15	62.279	200	106.915
2010M06	32.937	4.889	170	89	1.931	97	2.199	192	2.002	62	55	15	62.279	200	107.214
2010M07	32.993	4.901	172	89	1.929	97	2.198	191	2.001	62	55	14	62.435	199	107.336
2010M08	33.000	4.900	172	89	1.924	97	2.196	191	2.001	62	55	14	62.435	199	107.335
2010M09	33.000	4.900	172	89	1.924	97	2.196	191	2.001	62	55	14	62.435	199	107.335
2010M10	33.160	4.903	172	88	1.925	97	2.187	198	2.009	62	55	14	62.514	200	107.594
2010M11	33.183	4.905	172	88	1.925	97	2.208	188	2.010	62	55	14	62.533	200	107.640
2010M12	33.182	4.906	172	88	1.923	97	2.211	188	2.010	62	55	15	62.532	202	107.643
Variació trimestral	0,6%	0,1%	0,0%	-1,1%	-0,1%	0,0%	0,7%	-1,6%	0,4%	0,0%	0,0%	7,1%	0,2%	1,5%	0,3%
Variació interanual	2,5%	1,2%	0,0%	1,1%	2,1%	3,2%	7,6%	28,8%	1,0%	0,0%	0,0%	0,0%	0,9%	1,0%	1,6%

	Magnitud - Efectivament	Comercial	Crèdit	Oci, Hoteleria	Industrial	Expositiu	Sòl rústic	Obres d'infraestructura	Ombres	Edifici singular	Religiós	Espectacles	Rest de total	Sanitat, Benestar social	TOTAL
Béns immobles (mils. €)	29.386	4.802	162	85	1.823	77	1.827	1.827	1.762	62	54	14	57.539	193	96.596
Valor cadastral total (mils. €)	477.390	640.802	228.323	75.213	516.919	147.667	599.133	599.133	375.924	103.090	42.104	17.344	4.895.887	94.610	6.175.462
Valor cadastral mils. €)	16.818	139.244	1.409.400	884.856	293.587	1.917.755	327.933	327.933	213.351	1.662.741	779.697	1.236.676	84.410	490.206	84.644
Béns immobles (mils. €)	29.740	4.688	169	86	1.842	81	2.190	2.190	1.854	62	54	14	59.333	196	100.311
Valor cadastral total (mils. €)	515.339	674.006	237.634	78.457	553.415	147.708	607.437	607.437	401.530	105.152	42.946	17.688	5.077.459	99.420	6.558.193
Valor cadastral mils. €)	17.328	143.773	1.406.120	891.560	300.443	1.823.558	277.368	277.368	216.575	1.695.996	795.291	1.263.450	85.576	507.246	85.317
Béns immobles (mils. €)	31.733	4.798	173	86	1.845	85	2.215	2.215	1.961	62	56	14	61.065	196	104.289
Valor cadastral total (mils. €)	549.578	716.236	252.829	87.122	577.387	150.703	565.985	565.985	440.779	107.265	45.644	18.042	5.312.794	102.691	6.928.045
Valor cadastral mils. €)	17.319	149.278	1.461.441	1.013.048	312.947	1.772.980	255.975	255.975	224.772	1.729.916	815.068	1.289.719	87.002	523.931	85.609
Béns immobles (mils. €)	32.814	4.878	170	87	1.919	97	2.339	2.339	2.002	62	54	15	62.281	200	106.918
Valor cadastral total (mils. €)	561.395	739.875	266.950	87.245	604.366	142.271	573.974	573.974	486.139	109.220	36.185	19.312	5.451.327	117.579	9.215.837
Valor cadastral mils. €)	17.718	151.876	1.570.292	1.002.811	314.938	1.466.709	245.393	245.393	242.827	1.761.615	670.088	1.287.468	87.528	587.895	86.195

Font: Elaboració pròpia a partir de dades de l'Àrea d'Estadística de la Direcció General del Cadastre. Ministerio de Economía y Hacienda



Taula 4.2: Evolució dels usos dels béns immobles i valors cadastrals a la província de Lleida

La data publicació	Magnitud, Establiment	Comercial	Ciutadà	Oci, Hoteleria	Indústria	Esportiu	Sòl vacant	Obreres d'habitatge	Obreres	Edif. Singular	Religiós	Espectacles	Residencial	Sanitat, Benèfica	Total
2009M10	67.987	10.406	515	953	57.877	583	31.488	1.520	2.806	331	1.098	113	217.888	371	390.860
2009M11	67.942	10.514	518	956	57.898	585	31.821	1.562	2.807	331	1.098	114	218.320	373	394.822
2009M12	68.020	10.516	518	956	57.834	586	31.851	1.595	2.809	331	1.097	114	218.713	373	395.293
2010M01	68.152	10.524	518	960	57.832	589	31.798	1.601	2.812	330	1.099	115	219.077	373	395.295
2010M02	68.467	10.551	522	946	57.788	572	31.810	1.645	2.814	331	1.100	115	219.611	372	396.721
2010M03	68.919	10.595	521	978	57.780	572	31.735	1.647	2.823	326	1.099	116	219.602	373	397.941
2010M04	69.178	10.611	521	978	57.767	573	31.831	1.648	2.827	326	1.099	116	220.678	373	398.571
2010M05	69.184	10.611	521	978	57.764	573	31.833	1.649	2.827	326	1.099	116	220.664	373	398.615
2010M06	69.888	10.655	523	982	57.751	573	31.848	1.657	2.829	326	1.101	116	220.668	373	399.776
2010M07	71.361	10.670	525	982	57.743	573	31.832	1.659	2.829	326	1.101	115	221.562	372	402.053
2010M08	72.181	10.714	525	980	57.435	573	31.788	1.587	2.832	326	1.101	115	221.944	372	402.446
2010M09	72.296	10.714	524	983	57.141	570	31.788	1.572	2.832	329	1.103	115	221.986	373	402.565
2010M10	72.823	10.745	526	981	57.114	570	31.939	1.571	2.840	330	1.104	114	222.894	374	403.954
2010M11	73.382	10.782	529	980	57.202	578	32.527	1.602	2.841	330	1.107	114	223.838	378	406.219
2010M12	73.678	10.795	533	982	57.187	578	32.554	1.617	2.843	330	1.109	115	224.093	380	406.824
Variació trimestral	1,9%	0,8%	1,7%	-0,1%	0,1%	1,4%	2,4%	2,9%	0,4%	0,3%	0,5%	0,0%	0,9%	1,9%	1,1%
Variació interanual	8,3%	2,7%	2,9%	2,7%	-1,1%	2,1%	2,2%	1,4%	1,2%	-0,3%	1,1%	0,9%	2,5%	1,9%	2,9%

	Manzanes, Estats	Comercial	Cultural	Oci, Hoteleria	Indústria	Esportiu	Sòl vacant	Obreres	Edif. Singular	Religiós	Espectacles	Residencial	Sanitat, Benèfica	TOTAL
Bens immobles (unitats)	65.133	9.825	661	877	59.181	518	31.067	2.800	313	1.081	111	198.254	366	359.777
PROVINCIA LLEIDA 2007	821.143	957.350	353.298	301.034	301.034	251.842	1.561.198	433.023	149.649	92.932	36.287	10.749.466	141.205	17.681.927
Valor cadastral total (milers €)	14.894	97.440	629.795	343.255	5.087	486.181	50.253	173.209	474.917	85.968	326.913	54.221	396.643	49.147
Bens immobles (unitats)	60.518	10.028	605	935	58.213	538	33.079	2.643	312	1.087	110	207.372	362	375.702
PROVINCIA LLEIDA 2008	931.059	1.036.899	383.124	320.977	320.977	280.576	1.855.601	469.470	163.846	98.273	37.275	12.082.499	162.102	19.763.845
Valor cadastral total (milers €)	15.385	103.399	788.881	343.291	5.514	521.516	56.096	177.628	493.097	91.328	338.861	56.265	420.171	52.605
Bens immobles (unitats)	65.481	10.357	512	949	57.900	545	33.109	2.762	314	1.090	113	214.620	364	388.116
PROVINCIA LLEIDA 2009	980.492	1.106.786	485.579	343.677	343.677	294.254	1.899.653	511.219	167.236	103.288	39.599	12.875.667	166.387	20.929.005
Valor cadastral total (milers €)	14.974	106.894	792.146	362.147	5.936	539.916	57.376	185.090	500.751	94.789	350.438	59.383	467.106	53.925
Bens immobles (unitats)	69.066	10.616	522	990	57.727	571	33.398	2.824	326	1.095	113	220.621	373	398.246
PROVINCIA LLEIDA 2010	1.049.583	1.168.372	428.903	379.469	379.469	290.777	1.883.163	561.974	163.708	96.917	46.237	13.389.529	185.466	21.795.057
Valor cadastral total (milers €)	15.182	109.116	821.653	383.292	6.573	509.243	56.385	198.999	502.172	87.595	400.178	60.690	497.229	54.728

Font: Elaboració pròpia a partir de dades de l'Àrea d'Estadística de la Direcció General del Cadastre. Ministerio de Economía y Hacienda



4.2. Evolució dels usos del sòl

Si analitzem l'evolució del sòl vacant al municipi de Lleida a finals de 2010, destaca la poca variació en la superfície de les parcel·les sense edificar respecte el desembre de l'any anterior, ja que només hi ha 2 hectàrees més, equivalent a un augment del 0,3%. Això ha comportat que l'augment interanual en el percentatge de sòl vacant sigui només del 0,3%, el qual es situa actualment en un 38,21% amb un total de 2.211 parcel·les sense edificar, 156 parcel·les més que al desembre de 2009, és a dir, un 7,6% més, sent ara la superfície mitjana de 0,32 ha/parcel·la, mentre que fa un any era de 0,34 ha/parcel·la i al 2008 de 0,29 ha/parcel·la.

Taula 4.3: Evolució del sòl vacant al municipi de Lleida

Lleida municipi	Parcel·les sense edificar (unitats)	Superfície parcel·les sense edificar (Ha)	Superfície mitjana (Ha)	Superfície parcel·les urbanes (Ha)	Percentatge sòl vacant (%)
2009M10	2.053	704,74	0,34	1.843,00	38,24
2009M11	2.042	702,15	0,34	1.843,87	38,08
2009M12	2.055	702,22	0,34	1.843,77	38,09
2010M01	2.049	701,38	0,34	1.843,74	38,04
2010M02	2.044	695,79	0,34	1.843,18	37,75
2010M03	2.043	689,15	0,34	1.843,62	37,38
2010M04	2.147	701,45	0,33	1.834,63	38,23
2010M05	2.147	701,45	0,33	1.834,63	38,23
2010M06	2.199	698,61	0,32	1.831,54	38,14
2010M07	2.198	696,98	0,32	1.830,29	38,08
2010M08	2.196	696,90	0,32	1.830,26	38,08
2010M09	2.196	696,90	0,32	1.830,26	38,08
2010M10	2.187	695,65	0,32	1.830,25	38,01
2010M11	2.208	707,59	0,32	1.844,60	38,36
2010M12	2.211	704,46	0,32	1.843,83	38,21
Variació trimestral	0,7%	1,1%	0,0%	0,7%	0,3%
Variació interanual	7,6%	0,3%	-5,9%	0,0%	0,3%

Font: Elaboració pròpia a partir de dades de l'Àrea d'Estadística de la Direcció Gral del Cadastre. Ministerio de Economía y Hacienda

A la província de Lleida, el percentatge de sòl vacant és superior al de la capital i es situa en el 42,66%, amb un total de 32.554 parcel·les sense edificar, és a dir, 703 parcel·les més que ara fa un any. La superfície de les parcel·les sense edificar ha augmentat en 191 hectàrees respecte l'any anterior. També destaca que ha augmentat en el darrer any la superfície de les parcel·les urbanes en un 2,8%, és a dir, 355 ha. més, sent la superfície mitjana de cada parcel·la de 0,17 hectàrees, mentre que a la capital tenen una superfície més gran amb 0,32 ha/parcel·la.

Taula 4.4: Evolució del sòl vacant a la província de Lleida

Lleida província	Parcel·les sense edificar (unitats)	Superfície parcel·les sense edificar (Ha)	Superfície mitjana (Ha)	Superfície parcel·les urbanes (Ha)	Percentatge sòl vacant (%)
2009M10	31.488	5.170,06	0,16	12.425,25	41,61
2009M11	31.821	5.382,52	0,17	12.698,43	42,39
2009M12	31.851	5.379,20	0,17	12.704,10	42,34
2010M01	31.798	5.376,09	0,17	12.705,72	42,31
2010M02	31.810	5.359,29	0,17	12.700,97	42,20
2010M03	31.735	5.332,14	0,17	12.694,17	42,00
2010M04	31.831	5.339,54	0,17	12.682,92	42,10
2010M05	31.833	5.340,32	0,17	12.683,66	42,10
2010M06	31.848	5.331,92	0,17	12.681,60	42,04
2010M07	31.832	5.327,73	0,17	12.678,33	42,02
2010M08	31.788	5.322,56	0,17	12.678,79	41,98
2010M09	32.018	5.350,56	0,17	12.716,97	42,07
2010M10	31.939	5.344,12	0,17	12.720,90	42,01
2010M11	32.527	5.576,77	0,17	13.058,95	42,70
2010M12	32.554	5.570,49	0,17	13.058,77	42,66
Variació trimestral	1,7%	4,1%	0,0%	2,7%	1,4%
Variació interanual	2,2%	3,6%	0,0%	2,8%	0,8%

Font: Elaboració pròpia a partir de dades de l'Àrea d'Estadística de la Direcció Gral del Cadastre. Ministerio de Economía y Hacienda

4.3. Habitatges iniciats i acabats

La construcció d'habitatges, continua sent el subsector més recessiu de tota la construcció. La situació del sector de la construcció en els darrers anys ha experimentat canvis molt significatius com es dedueix de l'anàlisi de l'evolució dels visats d'obres d'edificació i dels habitatges iniciats.

4.3.1. Habitatges iniciats

L'evolució dels habitatges iniciats al municipi de Lleida cau de forma continuada en els darrers 5 anys des del màxim de 2.507 habitatges visats pel col·legi d'aparelladors en el 2005, fins als 208 habitatges visats en 32 expedients en 2010, el que suposa un descens del 28% respecte l'any anterior, quan es van visar 289 habitatges. Si observem l'evolució durant el 2010, en el segon semestre de l'any es van visar el 58,7% del total d'habitatges en el 56,7% dels expedients de l'any.

Figura 4.1: Evolució dels habitatges iniciats al municipi de Lleida



Font: Elaboració pròpia amb dades del Departament de Medi ambient i Habitatge

Taula 4.5: Evolució dels habitatges iniciats a Lleida municipi

ANY	Habitatges iniciats a Lleida municipi			
	Qualificacions provisionals protecció pública DGAH		Projectes visats col·legis aparelladors	
	Expedients	Habitatges	Expedients	Habitatges
2000	14	258	124	1.493
2001	11	221	89	1.347
2002	7	276	86	1.333
2003	2	121	104	1.667
2004	5	140	124	2.036
2005	4	152	113	2.507
2006	5	110	129	2.384
2007	8	170	80	1.185
2008	8	239	37	704
2009	13	551	29	289
2010	11	256	32	208
Gen-juny 2010	2	22	14	86
% Variació interanual	-15,4%	-53,5%	10,3%	-28,0%

Font: Elaboració pròpia amb dades del Departament de Medi ambient i Habitatge

A la província de Lleida, l'evolució dels habitatges iniciats també segueix un descens continuat en els darrers anys, passant del màxim de 13.864 habitatges iniciats l'any 2006 a un mínim al 2010 de 848 habitatges, el que suposa un descens del 10,9% respecte l'any anterior. Aquest descens és molt més suau que el de l'any anterior, que va ser del 71,5%, per arribar als 952 expedients al 2009. Si observem l'evolució durant el 2010, a l'igual que succeeix a la capital, en el segon semestre de l'any hi ha una mica més d'activitat i es van visar el 52,5% del total d'habitatges en el 52,9% dels expedients de l'any.

Figura 4.2: Evolució dels habitatges iniciats a la província de Lleida

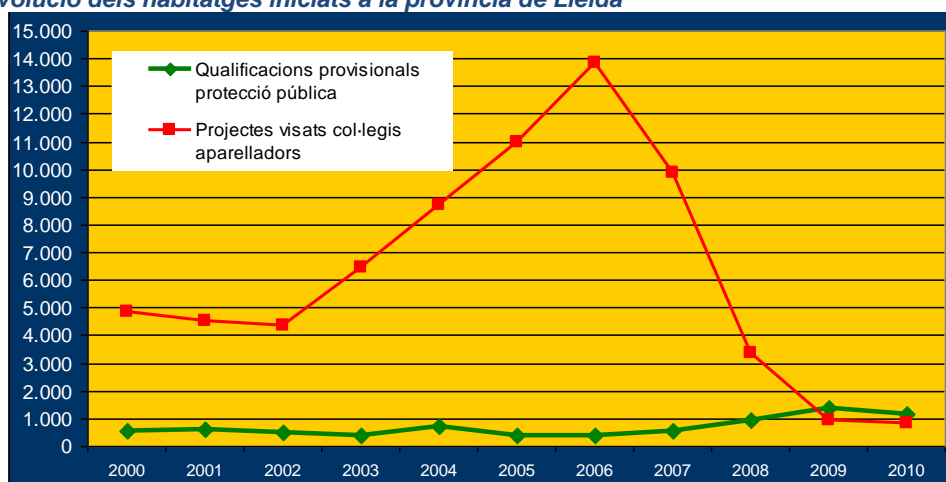

Font: Elaboració pròpia amb dades del Departament de Medi ambient i Habitatge

El nombre d'habitatges amb qualificació provisional de protecció pública al 2010 s'ha situat en 256 habitatges en un total d'11 expedients. La tendència en els últims anys segueix una evolució positiva, tot i que durant el 2010, s'ha produït a Lleida un descens important del 53,5% respecte al 2009, any en que va créixer de forma molt considerable per arribar als 551 habitatges en un total de 13 expedients. Destaca que durant el primer semestre de 2010 hi ha hagut poca activitat ja que només es van presentar el 18% dels expedients i el 8,5% dels habitatges de tot l'any.

En el cas de la província de Lleida l'evolució en els darrers cinc anys també és positiva, tot i que durant el 2010 s'ha produït un descens del 15,6% respecte l'any anterior per situar-se en 1.183 habitatges en 70 expedients, mentre que al 2009 es van iniciar 1.402 habitatges en 59 expedients. En general, es pot afirmar que a Catalunya ha crescut considerablement la quota de mercat de l'habitatge protegit respecte del total d'habitatges iniciats.

Si analitzem l'evolució dels habitatges iniciats per àmbits territorials durant l'any 2010 (taula 4.6), s'observa que a Lleida, Segrià i província de Lleida s'ha produït un descens important respecte a l'any 2009, mentre que a Catalunya s'ha produït un augment del 9,4%. Aquest descens interanual és més baix a la província de Lleida amb un 10,9% mentre que al Segrià i a Lleida el descens és superior amb disminucions respecte al 2009 del 35,4% i 28% respectivament.

Malgrat aquestes disminucions percentuals, la reducció és inferior en percentatge a la de l'any anterior, on la variació interanual va ser molt negativa, com el 51,6% menys d'habitatges iniciats en el cas de Lleida municipi o el 46,9% menys a la província, mentre que a Catalunya va disminuir en un 55,2%, el que ens fa pensar que s'està estabilitzant el nombre d'habitatges iniciats per any.

En els territoris de Lleida, Segrià i província de Lleida hi ha un major nombre d'habitatges iniciats durant el segon semestre de 2010 mentre que a Catalunya es van iniciar més habitatges durant el primer semestre.

Taula 4.6: Habitatges iniciats per àmbits territorials al 2010

Àmbits territorials	Iniciats					2009/10 Variació en % interanual
	2008	2009	2010		Total	
	Total	Total	I i II-trim.	III i IV-trim.		
Lleida	704	289	86	122	208	-28,0%
Segrià	1.649	449	127	163	290	-35,4%
Lleida província	3.337	952	403	445	848	-10,9%
Catalunya	27.569	12.358	7.731	5.792	13.523	9,4%

Font: Elaboració pròpia amb dades del Departament de Medi ambient i Habitatge

Respecte a la tipologia dels habitatges iniciats al municipi de Lleida en 2010, 178 són plurifamiliars en bloc, 17 són unifamiliars aïllats i 13 són unifamiliars adossats. La major part dels habitatges s'han iniciat durant el segon semestre de l'any.

Taula 4.7: Evolució del habitatges iniciats segons tipologia edificatòria a Lleida

Lleida municipi	unifamiliars aïllats	unifamiliars adossats	plurifamiliars en bloc	total
2000	17	107	1.369	1.493
2001	14	88	1.245	1.347
2002	20	60	1.253	1.333
2003	22	46	1.599	1.667
2004	17	59	1.960	2.036
2005	26	90	2.391	2.507
2006	22	91	2.271	2.384
2007	13	113	1.059	1.185
2008	9	59	636	704
2009	12	13	264	289
2010	17	13	178	208
Gen-juny 2010	5	6	75	86
% Variació interanual	41,7%	0,0%	-32,6%	-28,0%

Font: Elaboració pròpia amb dades del Departament de Medi ambient i Habitatge

Aquestes dades mostren clarament l'aturada que ha experimentat aquest sector, sobretot en els habitatges plurifamiliars en bloc, que és la tipologia més important i que continua amb un descens molt gran en els darrers anys, i que en l'últim any ha estat del 32,6%. Els habitatges unifamiliars adossats, que havien iniciat el descens uns anys més tard que la resta de tipologies, mantenen el mateix nombre d'habitatges iniciats que l'any anterior, tot i que és una xifra molt baixa respecte al màxim del 2007. En canvi, en els habitatges unifamiliars aïllats s'ha produït un nou augment del 41,7% respecte el 2009 amb 5 habitatges més, el que confirma una certa reactivació en aquesta tipologia.

Figura 4.3: Evolució del habitatges iniciats al municipi de Lleida segons tipologia edificatòria

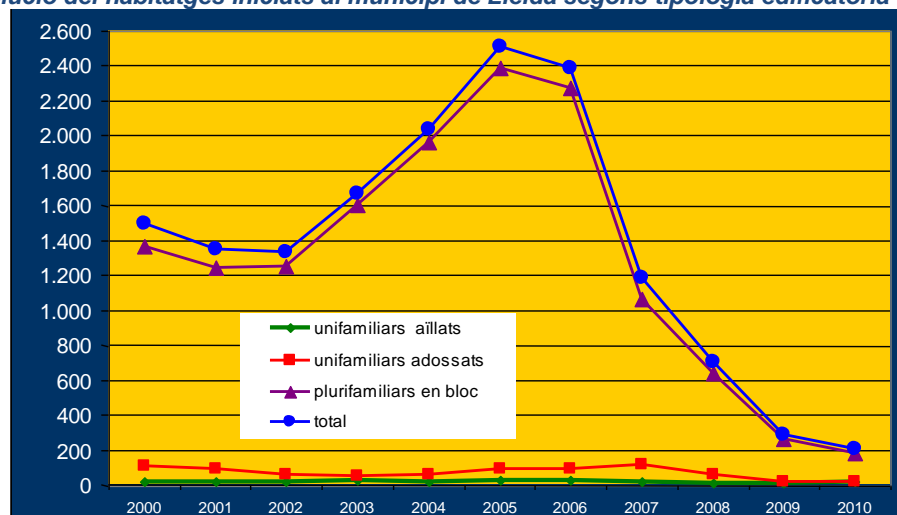

Font: Elaboració pròpia amb dades del Departament de Medi ambient i Habitatge

Si observem l'evolució dels habitatges iniciats a la província de Lleida, l'evolució és molt similar a la de la capital, encara que difereix clarament en la proporció de les diferents tipologies ja que, el 85,6% dels habitatges iniciats a la capital són plurifamiliars en bloc per només un 67,9% a la província de Lleida. Des de l'any 2006, on s'assoleix el valor màxim, el descens en el nombre d'habitatges iniciats és vertiginós encara que s'ha suavitzat en el darrer any. Durant l'any 2010 s'han iniciat 848 habitatges, un 10,9% menys que en el 2009, destacant que en el primer semestre només es van iniciar 403, el que també reflexa una major activitat en la segona meitat de l'any.

La majoria dels habitatges iniciats són plurifamiliars en bloc, 576 durant el 2010, el que suposa un descens del 18,1% respecte l'any anterior. A nivell provincial destaca una major proporció d'habitatges unifamiliars adossats amb un total de 171 en 2010, un 7,6% menys que el 2009. Finalment, indicar que es van iniciar 101 habitatges unifamiliars aïllats, un 57,8% més que el 2009, sent la tipologia menys nombrosa, encara que representa un 12% del total per només un 8% a la capital.

Figura 4.4: Evolució del habitatges iniciats a la província de Lleida segons tipologia edificatòria

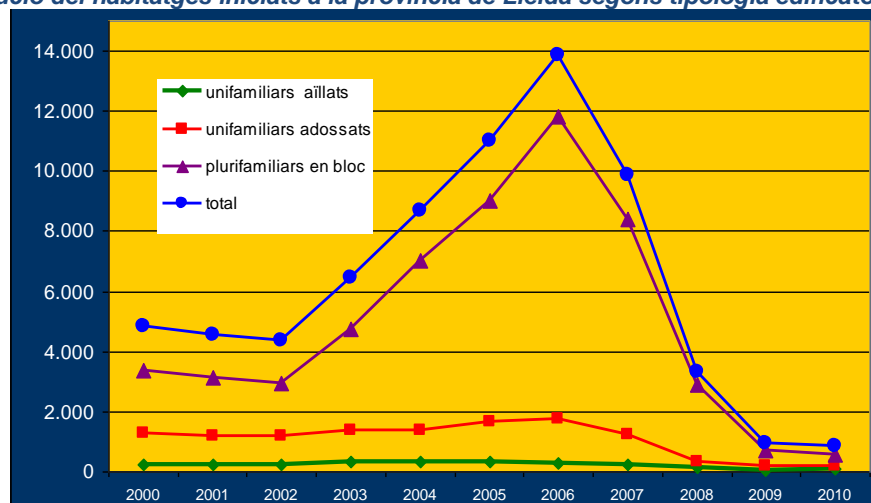

Font: Elaboració pròpia amb dades del Departament de Medi ambient i Habitatge

Si analitzem l'evolució dels visats de totes les tipologies d'obres d'edificació (veure Taula 4.8), observem que a partir de l'any 2007 es produeix un considerable descens tant en el nombre de visats d'edificacions residencials com de les no residencials en tots els àmbits geogràfics analitzats a excepció de Catalunya durant el 2010 en totes les tipologies menys en locals en residencial.

L'any 2010 no ha transmès unes perspectives de millora en l'evolució del sector, ja que, el nombre de visats d'obres d'edificació al municipi de Lleida es limita a 68 visats per 75 de l'any anterior, dels que 33 són residencials i 35 no residencials, valors inferiors als dels darrers anys, encara que en residencials només es redueix en un 2,9% respecte el 2009, per un 14,6% en no residencial. En la resta de territoris aquest decrements en residencials són superiors en el Segrià i en la província de Lleida mentre que en no residencials són inferiors. A Catalunya s'han produït increments respecte l'any anterior.



Taula 4.8: Evolució dels Visats d'obres d'edificació per àmbits territorials

Visats d'obres d'edificació a Lleida municipi

Any	total residencial	locals en residencial	ramaderes	indústries	comercials i magatzems	oficines	hosteleria	altres	total no residencial
2000	111	111	0	3	2	0	0	1	117
2001	89	86	0	4	6	0	0	0	96
2002	86	75	1	2	6	0	0	2	86
2003	105	99	0	4	5	1	0	0	109
2004	103	95	0	5	4	1	1	0	106
2005	110	105	0	2	1	0	0	4	112
2006	131	121	1	3	4	0	0	7	136
2007	83	77	0	2	1	0	0	4	84
2008	37	33	2	5	12	0	0	5	57
2009	34	29	1	2	3	1	0	5	41
2010	33	32	0	0	2	0	0	1	35
% Variació interanual	-2,9%	10,3%	-100,0%	-100,0%	-33,3%	-100,0%		-80,0%	-14,6%

Visats d'obres d'edificació a la comarca del Segrià

Any	total residencial	locals en residencial	ramaderes	indústries	comercials i magatzems	oficines	hosteleria	altres	total no residencial
2000	293	282	1	5	13	0	0	1	302
2001	270	250	3	5	21	0	1	2	282
2002	263	218	6	4	18	0	0	2	248
2003	316	286	2	8	12	1	0	0	309
2004	346	317	3	7	10	1	1	0	339
2005	418	395	2	4	10	0	0	10	421
2006	449	409	3	5	19	0	0	12	448
2007	323	284	1	3	19	0	0	7	314
2008	132	111	4	8	25	0	0	12	160
2009	92	76	3	2	10	1	0	17	109
2010	86	80	1	0	10	0	0	12	103
% Variació interanual	-6,5%	5,3%	-66,7%	-100,0%	0,0%	-100,0%		-29,4%	-5,5%

Visats d'obres d'edificació a la província de Lleida

Any	total residencial	locals en residencial	ramaderes	indústries	comercials i magatzems	oficines	hosteleria	altres	total no residencial
2000	873	796	7	20	41	0	1	9	874
2001	808	727	10	15	33	0	3	9	797
2002	794	667	18	7	40	1	3	9	745
2003	1.053	904	6	11	44	2	2	3	972
2004	1.065	911	11	12	46	2	3	3	988
2005	1.212	1.099	10	9	35	0	0	21	1.174
2006	1.443	1.254	12	11	47	0	1	29	1.354
2007	1.089	911	8	10	49	0	0	21	999
2008	467	375	10	16	54	2	0	23	480
2009	281	212	6	7	31	2	1	34	293
2010	262	203	6	1	24	1	0	34	269
% Variació interanual	-6,8%	-4,2%	0,0%	-85,7%	-22,6%	-50,0%	-100,0%	0,0%	-8,2%

Visats d'obres d'edificació a Catalunya

Any	total residencial	locals en residencial	ramaderes	indústries	comercials i magatzems	oficines	hosteleria	altres	total no residencial
2000	14.180	8.071	92	205	405	42	43	1.463	10.321
2001	12.609	7.110	55	209	356	56	67	1.168	9.021
2002	12.559	6.266	58	147	258	75	53	242	7.099
2003	15.196	7.055	58	210	287	57	58	6	7.731
2004	15.533	7.374	61	248	302	61	68	12	8.126
2005	16.807	10.518	58	207	300	45	28	1.597	12.753
2006	18.221	11.561	46	88	233	33	24	560	12.545
2007	11.782	7.524	23	46	136	19	12	264	8.024
2008	4.612	2.692	29	44	121	26	9	195	3.116
2009	2.353	1.035	28	53	173	21	7	600	1.917
2010	2.531	955	33	81	244	31	17	857	2.218
% Variació interanual	7,6%	-7,7%	17,9%	52,8%	41,0%	47,6%	142,9%	42,8%	15,7%

Font: Elaboració pròpia amb dades del Departament de Medi ambient i Habitatge

4.3.2. Habitatges acabats

Els habitatges acabats al municipi de Lleida també pateixen un descens, però aquest es produeix amb un retard lògic respecte al dels iniciats i és a partir del 2007 quan s'inicia aquest descens, com s'observa tant en el nombre de certificats finals dels col·legis d'aparelladors com en les cèdules d'habitabilitat, que es situen a nivells inferiors als de l'any 2000. No obstant, en el 2009 i 2010 s'observa un gran augment respecte el 2008 en les qualificacions definitives de protecció pública.

Figura 4.5: Evolució del habitatges acabats al municipi de Lleida

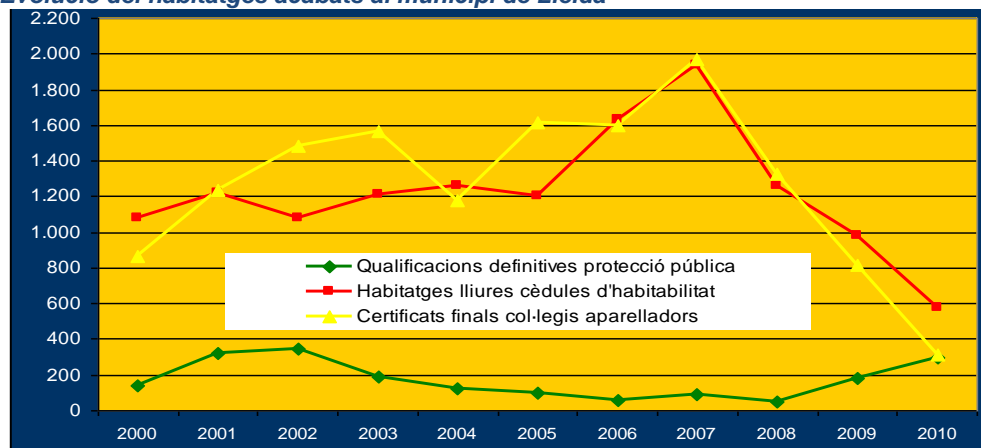

Font: Elaboració pròpia amb dades del Departament de Medi ambient i Habitatge

Taula 4.9: Evolució dels habitatges acabats a Lleida municipi

ANY	Habitatges acabats a Lleida municipi					
	Qualificacions definitives protecció pública DGAH		Habitatges lliures cèdules d'habitabilitat DGAH		Certificats finals d'obra col·legis aparelladors	
	Expedients	Habitatges	Expedients	Habitatges	Expedients	Habitatges
2000	10	140	130	1.083	98	867
2001	14	325	162	1.222	125	1.236
2002	12	343	134	1.076	120	1.481
2003	10	193	122	1.214	107	1.564
2004	4	127	129	1.261	90	1.179
2005	2	102	112	1.205	126	1.615
2006	2	54	129	1.629	102	1.597
2007	5	88	143	1.935	99	1.973
2008	2	46	101	1.257	83	1.323
2009	6	180	72	979	37	818
2010	8	295	60	576	21	314
Gen-juny 2010	2	35	30	249	8	76
% Variació interanual	33,3%	63,9%	-16,7%	-41,2%	-43,2%	-61,6%

Font: Elaboració pròpia amb dades del Departament de Medi ambient i Habitatge

Els habitatges acabats a la província de Lleida segueixen una evolució diferent a la del municipi ja que el descens arriba més tard, tot i que durant els dos darrers anys el descens es fa molt intens, tant en les cèdules d'habitabilitat com en el nombre de certificats finals dels col·legis d'aparelladors, que a més, des de 2006 es situen per sota de les cèdules d'habitabilitat, al contrari que al municipi de Lleida que tenien xifres més similars fins als dos darrers anys.

D'altra banda, en les qualificacions definitives de protecció pública en el 2010 s'observa un augment més moderat que en la capital, encara que la majoria de les qualificacions definitives de protecció pública de la província són a Lleida.

Figura 4.6: Evolució del habitatges acabats a la província de Lleida



Font: Elaboració pròpia amb dades del Departament de Medi ambient i Habitatge

Durant l'any 2010, al municipi de Lleida es van acabar 314 habitatges segons els certificats finals dels col·legis d'aparelladors, produint-se un descens interanual del 61,6%, el major descens dels diferents àmbits territorials analitzats. També destaca que d'aquests 314 habitatges acabats a Lleida, només 76 habitatges es van acabar durant el primer semestre de 2010. Curiosament, en tots els àmbits territorials de Lleida analitzats, durant el primer semestre es finalitzen menys habitatges que en el segon semestre mentre que a Catalunya succeeix al revés.

Taula 4.10: Habitatges acabats per àmbits territorials al 2010

Àmbits territorials	Acabats (Certificats finals d'obra dels col·legis d'aparelladors)					2009/10 Variació en % interanual
	2008	2009	2010			
	Total	Total	I i II-trim.	III i IV-trim.	Total	
Lleida	1.323	818	76	238	314	-61,6%
Segrià	2.849	1.301	182	605	787	-39,5%
Lleida província	5.935	3.130	647	1.356	2.003	-36,0%
Catalunya	71.007	37.871	11.446	8.846	20.292	-46,4%

Font: Elaboració pròpia amb dades del Departament de Medi ambient i Habitatge

Si observem la tipologia dels 314 habitatges acabats al municipi de Lleida durant el 2010, la gran majoria, 306, són plurifamiliars en bloc, 5 són unifamiliars aïllats i 3 són unifamiliars adossats i, com hem dit abans, en totes les tipologies la gran majoria es van acabar durant el segon semestre. Pel que fa a l'evolució d'aquestes tipologies d'habitatges acabats, es produeix un descens des del 2007, principalment en els plurifamiliars en bloc, amb un 57,6% menys durant el 2010. El nombre d'habitatges unifamiliars aïllats es mantenen en 5 habitatges mentre que durant el 2010, i al contrari de l'any anterior, ha disminuït en un 96,7% el nombre d'habitatges unifamiliars adossats acabats respecte 2009.

Figura 4.7: Evolució del habitatges acabats al municipi de Lleida segons tipologia edificatòria

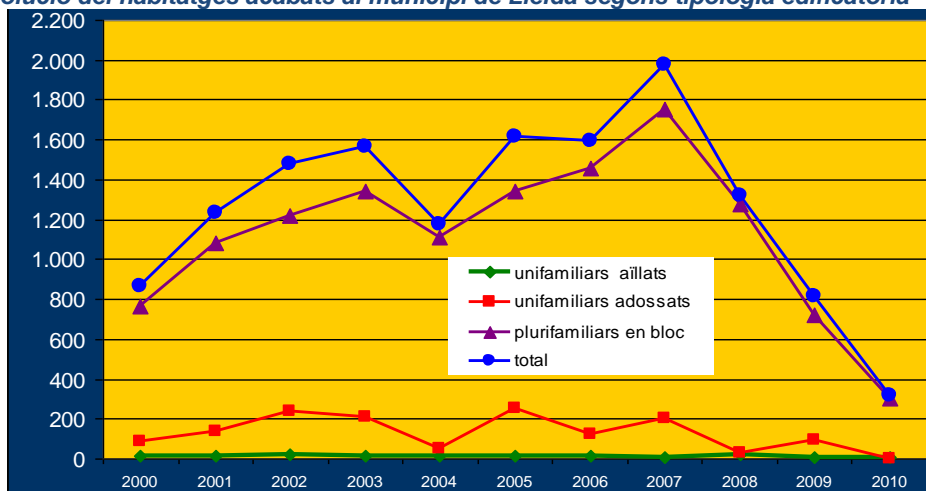

Font: Elaboració pròpia amb dades del Departament de Medi ambient i Habitatge

Taula 4.11: Evolució del habitatges acabats segons tipologia edificatòria a Lleida

Lleida municipi	unifamiliars aïllats	unifamiliars adossats	plurifamiliars en bloc	total
2000	16	85	766	867
2001	18	136	1.082	1.236
2002	20	239	1.222	1.481
2003	17	206	1.341	1.564
2004	15	53	1.111	1.179
2005	17	253	1.345	1.615
2006	16	123	1.458	1.597
2007	10	203	1.750	1.973
2008	19	29	1.275	1.323
2009	5	91	722	818
2010	5	3	306	314
Gen-juny 2010	2	1	73	76
% Variació interanual	0,0%	-96,7%	-57,6%	-61,6%

Font: Elaboració pròpia amb dades del Departament de Medi ambient i Habitatge

En quant als habitatges acabats a la província de Lleida, l'evolució és similar a la de la capital i també es produeix un descens des de l'any 2007, encara que s'accentua molt durant el 2009 i el 2010, any en el que només es van acabar 2.003 habitatges, el que suposa la xifra més baixa de la darrera dècada.

En el primer semestre de 2010 es van acabar a la província un total de 647 habitatges, és a dir, el 32% dels 2.003 que es van acabar durant tot l'any, xifra que suposa un 36% menys que l'any 2009. D'aquests habitatges acabats al 2010, 1.750 són plurifamiliars en bloc, 61 són unifamiliars aïllats i 192 unifamiliars adossats, i en les tres tipologies es produeix un descens respecte l'any anterior, sent el descens més important el 47,8% menys dels unifamiliars adossats respecte al 2009.

Si comparem els habitatges acabats a la província i al municipi de Lleida, destaca que els descens respecte a l'any anterior és superior a la capital, amb un 61,6%. També destaca que la proporció d'habitatges plurifamiliars en bloc sobre el total d'habitatges acabats a nivell provincial és del 87%, xifra considerablement inferior a la de Lleida municipi que era del 97%.



Figura 4.8: Evolució del habitatges acabats a la província de Lleida segons tipologia edificatòria

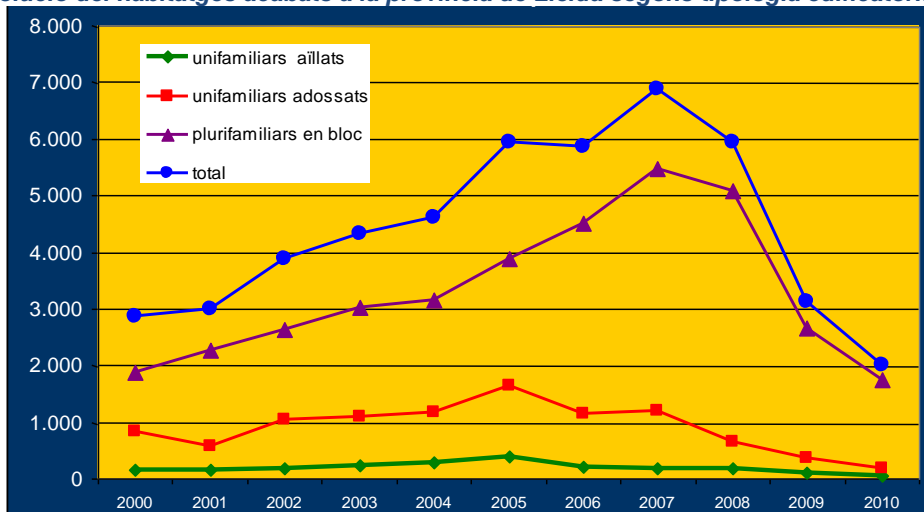

Font: Elaboració pròpia amb dades del Departament de Medi ambient i Habitatge

Finalment, a les figures 4.9 i 4.10, podem veure l'evolució dels habitatges iniciats i acabats durant la darrera època en el municipi de Lleida, el Segrià i la província de Lleida.

Figura 4.9: Evolució dels habitatges iniciats en diferents àmbits territorials (obra nova)

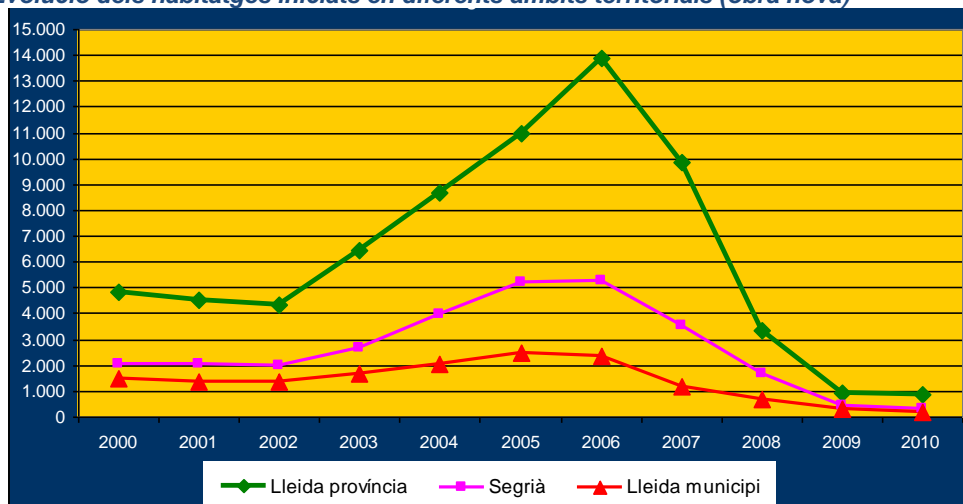

Font: Elaboració pròpia amb dades del Departament de Medi ambient i Habitatge

Figura 4.10: Evolució dels habitatges acabats en diferents àmbits territorials

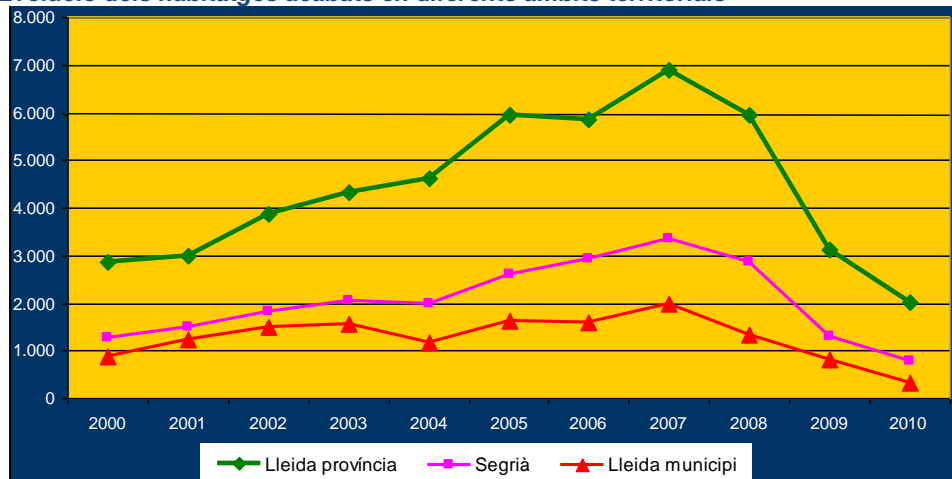

Font: Elaboració pròpia amb dades del Departament de Medi ambient i Habitatge

4.4. Evolució dels preus dels habitatges a Lleida

En els darrers anys la situació del sector de la construcció ha experimentat canvis molt significatius com es dedueix de l'anàlisi de l'evolució dels visats d'obres d'edificació i dels habitatges iniciats. Pel que respecta als preus dels habitatges també s'han produït en els últims trimestres canvis importants. Durant l'any 2010 s'ha moderat la tendència decreixent en l'evolució dels preus mitjans d'oferta dels habitatges iniciada l'any 2007.

Figura 4.11: Evolució dels preus dels habitatges al municipi de Lleida

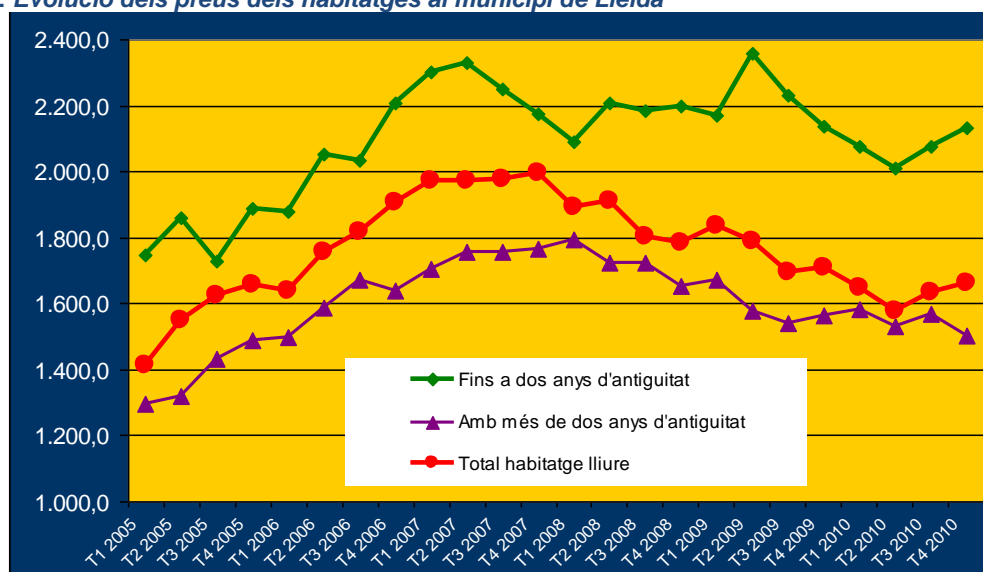

Font: Elaboració pròpia amb dades del Ministeri de la Vivenda



Segons les dades del Ministeri de la Vivenda, el preu a la ciutat de Lleida de les vivendes de fins a dos anys d'antiguitat, es situa en 2.132,6€/m², un 0,2% menys que els 2.136,4€/m² d'ara fa un any. Cal ressenyar que els preus han repuntat en els dos darrers trimestres del 2010, trencant la baixada continuada des del màxim de 2.355,9€/m² en el segon trimestre de 2009.

Pel que fa als preus dels habitatges de més de dos anys d'antiguitat, aquests són més barats i el preu es situa en el quart trimestre de 2010 en 1.503,0€/m², un 3,8% menys que l'any anterior que era de 1.561,9€/m². El descens en els preus d'aquests habitatges amb més antiguitat es va iniciar en el primer trimestre del 2008, però a partir del segon trimestre de 2009 es va mantenir molt estable, tot i que ha experimentat petites oscil·lacions amb pujades i baixades al llarg dels darrers trimestres.

Tenint en compte els preus mitjans de cada tipologia i la proporció en el nombre d'operacions es pot estimar el preu mitjà de la vivenda lliure a Lleida es situa en 1.664,2€/m², un 2,6% menys que en el quart trimestre de 2009.

Taula 4.12: Evolució dels preus dels habitatges lliures a Lleida municipi

Municipi Lleida	Preus d'habitatge lliure (Unitat: euros/m ²)			Número de taxacions		
	Fins a dos anys d'antiguitat	Amb més de dos anys d'antiguitat	Total habitatge lliure	Fins a dos anys d'antiguitat	Amb més de dos anys d'antiguitat	Total habitatge lliure
T1 2005	1.747,8	1.296,8	1.413,9	228	650	878
T2 2005	1.857,9	1.321,8	1.548,4	350	478	828
T3 2005	1.728,4	1.433,1	1.626,8	486	255	741
T4 2005	1.887,5	1.490,6	1.659,0	291	395	686
T1 2006	1.880,0	1.498,1	1.639,3	309	527	836
T2 2006	2.052,8	1.586,6	1.756,5	351	612	963
T3 2006	2.034,2	1.671,3	1.817,0	279	416	695
T4 2006	2.207,4	1.638,6	1.906,8	415	465	880
T1 2007	2.302,8	1.703,9	1.973,5	316	386	702
T2 2007	2.331,8	1.755,4	1.970,4	257	432	689
T3 2007	2.250,4	1.756,7	1.978,6	267	327	594
T4 2007	2.175,9	1.765,0	1.998,1	463	353	816
T1 2008	2.087,9	1.792,4	1.893,9	189	361	550
T2 2008	2.208,2	1.724,2	1.913,2	239	373	612
T3 2008	2.182,2	1.722,1	1.804,9	56	255	311
T4 2008	2.199,2	1.655,0	1.785,9	82	259	341
T1 2009	2.169,7	1.669,5	1.836,5	210	419	629
T2 2009	2.355,9	1.577,0	1.787,3	128	346	474
T3 2009	2.233,1	1.542,6	1.697,5	96	332	428
T4 2009	2.136,4	1.561,9	1.708,1	145	425	570
T1 2010	2.078,1	1.582,2	1.650,0	55	347	402
T2 2010	2.008,2	1.528,6	1.580,2	49	406	455
T3 2010	2.077,5	1.568,8	1.634,5	53	357	410
T4 2010	2.132,6	1.503,0	1.664,2	127	340	467
% Variació trimestral	2,7%	-4,2%	1,8%	139,6%	-4,8%	13,9%
% Variació interanual	-0,2%	-3,8%	-2,6%	-12,4%	-20,0%	-18,1%

Font: Elaboració pròpia amb dades del Ministeri de la Vivenda

Si analitzem el nombre de taxacions realitzades durant el 2010, s'observa que el nombre total de taxacions durant el 2010 va ser de 1.734, un 17,5% menys que les 2.101 realitzades en 2009. El descens en les taxacions d'habitatges de més de dos anys d'antiguitat va ser del 4,7% però en les de menys de dos anys el descens en el nombre de taxacions ha estat del 51%, malgrat el clar augment del darrer trimestre.

El mercat dels habitatges amb més antiguitat, habitualment, més econòmic, són els que tenen més nombre d'operacions, com es reflexa en el nombre de taxacions realitzades durant el 2010 que va ser de 1.450, el que suposa un 83,6% del total de les taxacions realitzades a la ciutat de Lleida mentre que al 2009 només va ser del 72,4%. Aquest important augment en el percentatge d'aquestes taxacions durant el 2010, va assolir el màxim al mes de juny



amb un 89% del total de taxacions. En el quart trimestre de 2010 es va reduir fins al 72,8% degut a que el nombre de taxacions en habitatges de més de dos anys d'antiguitat es va reduir mentre que en les taxacions d'habitatges de menys de dos anys, es va produir un clar augment amb un 139,6% més que en el trimestre anterior. El total de taxacions en aquest tipus d'habitatges més nous va ser de 284 taxacions, un 16,4% de les 1.734 que es van realitzar a Lleida al 2010.

Les dades del darrer trimestre podrien donar una certa esperança en el mercat d'habitatges de vivendes "noves" si ho comparem amb els trimestres anteriors, tot i que el nombre de taxacions en els habitatges més antics ens indica que el mercat es mou una mica més en els pisos de segona mà. No obstant aquest increment, no hem d'oblidar que és possible que el final de la desgravació fiscal per la compra de vivenda per a les rentes superiors a 24.000€ hagi fet augmentar la venda de vivendes a finals de 2010, després de dos exercicis de caigudes. Segurament aquests clients amb rendes més altes busca habitatges més nous com es dedueix de l'augment de taxacions a finals d'any d'aquest tipus d'habitatges. Per altra banda, aquest augment de demanda també ha degut provocar l'increment en el preu de venda dels habitatges més nous que s'observa a finals d'any.

A la Taula 4.13 apareixen els preus mitjans dels habitatges de la província de Lleida facilitats pel Ministeri de la Vivenda tant en el mercat lliure com protegit.

Taula 4.13: Evolució dels preus dels habitatges a la província de Lleida

Província de Lleida	Preus d'habitatge LLIURE (Unitat: euros/m ²)	Preus d'habitatge LLIURE: fins a 2 anys d'antiguitat (Unitat: euros/m ²)	Preus d'habitatge LLIURE: més de 2 anys d'antiguitat (Unitat: euros/m ²)	Preus d'habitatge PROTEGIT (Unitat: euros/m ²)
T1 2005	1.099,7	1.295,1	994,8	1.139,8
T2 2005	1.117,3	1.350,7	989,1	1.135,2
T3 2005	1.152,5	1.355,9	1.044,3	1.173,7
T4 2005	1.181,3	1.374,6	1.081,5	1.143,7
T1 2006	1.231,7	1.409,7	1.155,2	1.176,0
T2 2006	1.294,3	1.484,3	1.213,0	1.110,3
T3 2006	1.315,2	1.524,3	1.226,8	1.174,1
T4 2006	1.348,1	1.568,8	1.243,3	1.134,5
T1 2007	1.360,0	1.583,0	1.254,4	1.139,2
T2 2007	1.385,6	1.603,9	1.286,9	1.142,6
T3 2007	1.429,6	1.676,4	1.304,5	1.124,6
T4 2007	1.445,0	1.697,6	1.315,2	1.162,3
T1 2008	1.425,2	1.647,0	1.326,6	1.162,3
T2 2008	1.452,7	1.699,5	1.323,9	1.165,8
T3 2008	1.443,9	1.673,4	1.323,3	1.174,8
T4 2008	1.440,6	1.651,0	1.325,1	1.164,0
T1 2009	1.406,5	1.656,6	1.272,1	1.129,2
T2 2009	1.344,6	1.606,3	1.209,1	1.116,9
T3 2009	1.320,7	1.495,9	1.222,7	1.115,3
T4 2009	1.355,9	1.487,2	1.262,0	1.121,2
T1 2010	1.348,2	1.503,8	1.234,6	1.106,7
T2 2010	1.328,4	1.473,8	1.225,5	1.121,7
T3 2010	1.329,5	1.529,5	1.212,6	1.149,7
T4 2010	1.326,2	1.552,3	1.205,6	1.136,2
% Variació trimestral	-0,2%	1,5%	-0,6%	-1,2%
% Variació interanual	-2,2%	4,4%	-4,5%	1,3%

Font: Elaboració pròpia amb dades del Ministeri de la Vivenda

Els habitatges de fins a dos anys d'antiguitat són els més cars, i els seus preus han augmentat durant els dos darrers trimestres de 2010 per situar-se en 1.552,3€/m², un 4,4% més que l'any anterior. Els preus de les vivendes de més de dos anys d'antiguitat han baixat durant l'últim any a la província de Lleida un 4,5% per situar-se a finals de 2010 en 1.205€/m². Aquest descens s'ha produït en tots els trimestres i, a diferència dels habitatges més nous, en els últims dos trimestres ha continuat el descens en el preu. Aquests preus fan que el preu mitjà de les vivendes en el mercat lliure a la província de Lleida, tenint en compte la ponderació del nombre de taxacions realitzades, es situï a finals de 2010 en 1.326,2€/m², un 2,2% menys que a finals de 2009.

Si comparem tots aquests preus de la vivenda a la província de Lleida i a la ciutat de Lleida, observem que de mitjana són un 25,5% més cars a la ciutat de Lleida, percentatge similar al 26% de l'any 2009. Aquest diferencial en els preus s'accentua en els habitatges de menys de dos anys d'antiguitat que són un 37,4% més cars a la capital, diferencial que s'ha reduït respecte al 43,7% de l'any 2009, degut a l'augment experimentat a final d'any en els preus. Finalment, els habitatges de més de dos anys d'antiguitat són un 24,7% més cars a la capital mentre que l'any anterior eren un 23,8%.

Finalment, si analitzem l'evolució dels preus de la vivenda protegida, aquests han augmentat un 1,3% durant l'últim any, per situar-se en 1.136,2€/m², encara que el preu en el quart trimestre va trencar aquesta evolució a l'alça.

Figura 4.12: Evolució dels preus dels habitatges lliures i protegits a la província de Lleida

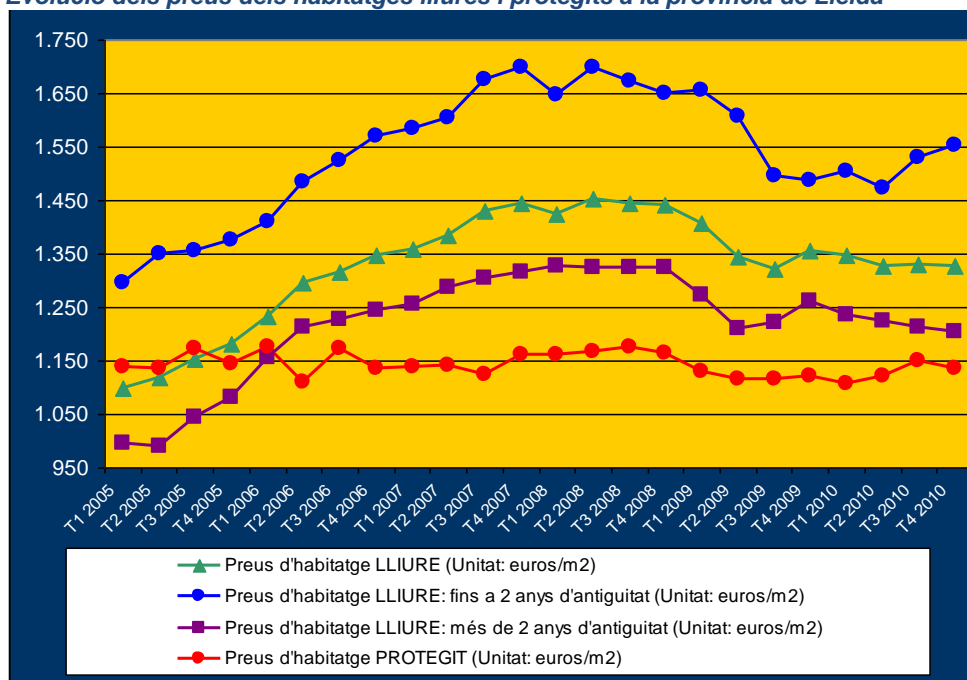

Font: Elaboració pròpia amb dades del Ministeri de la Vivenda

5. MERCAT DE TREBALL

5.1. Atur registrat

L'atur registrat⁶ indica que a nivell municipal els pitjors trimestres han estat el primer i el darrer de l'any, per aquest ordre (taula 5.1). En el primer cas l'atur va augmentar en 1.147 persones i en el segon en 837, per sota de les diferències existents durant l'any 2009. Malgrat això, durant l'any 2010 s'han produït intervals de temps en els que l'atur va disminuir, com ho reflecteixen les dades del II i del III trimestre. L'any finalitza amb un atur registrat de 10.676 persones.

Durant l'any 2010 el nombre d'aturats al municipi de Lleida va augmentar en 945 persones, mentre que durant el 2009 van ser 2.676 persones. Això indica que, tot i l'augment en el nombre de persones aturades durant l'any 2010, aquest va ser menor que en períodes anteriors, fet que pot indicar una disminució en el procés de destrucció de llocs de treball. D'altra banda, l'evolució interanual de l'atur registrat ha estat superior en el municipi de Lleida respecte de la província i el conjunt de Catalunya. Les diferències en l'evolució de l'atur entre les províncies catalanes provoca aquesta circumstància, ja que al municipi de Lleida i a la província ha augmentat l'atur en major proporció respecte els altres territoris de Catalunya.

Pel que fa a la distribució de l'atur per gènere, prop del 60% de les persones aturades a finals d'any eren homes, amb una variació interanual inferior respecte de les dones. A diferència de l'any anterior, quantitativament l'atur ha afectat més a les dones que als homes, ja que dels 945 nous aturats al municipi de Lleida, un 45,1% (426 persones) eren homes i la resta (54,9%, 519 persones) eren dones. Aquesta circumstància ens porta a creure que l'atur s'ha generalitzat, des del punt de vista sectorial, i que la fase en la que afectava preferentment a aquells sectors més dinàmics durant l'època de creixement econòmic, que ocupaven majoritàriament a homes, ja ha finalitzat. Més endavant veurem amb més detall aquest canvi.

Taula 5.1: Atur registrat al municipi de Lleida per gènere

Gènere	I Trim 2010	II Trim 2010	III Trim 2010	IV Trim 2010	IV Trim 2010 (%)	Variació Interanual (%)
Homes	6.407	5.879	5.665	6.246	58,5	7,3
Dones	4.471	4.371	4.174	4.430	41,5	13,3
Total Lleida municipi	10.878	10.250	9.839	10.676	100,0	9,7
Total Lleida província	28.221	25.856	25.516	27.452	100,0	7,4
Total Catalunya	604.038	554.261	557.268	562.673	100,0	0,2

Font: Elaboració pròpia a partir de dades de l'Observatori de Treball del Departament de Treball

Per edats (taula 5.2), la major part dels intervals d'edat s'han vist afectats per l'augment de l'atur encara que en diferents proporcions. Malgrat tot, entre la població jove compresa entre els 20 i 29 anys (interval: 20-24 i 25-29) s'ha produït una disminució en 129 persones, de manera que a finals d'any representava el 18,7% del total (7,2% i 11,5% respectivament). La població de major edat ha estat la que ha vist incrementar l'atur de forma més significativa, com ho demostra l'augment entre els majors de 50 anys, que representaven el 20,9% del total (9,1%, 7,1% i 4,7%). La població major de 45 anys ja representaven el 32% del total, és a dir, pràcticament un terç del total.

Si, a més, tenim en compte que els col·lectius més representats entre la població aturada són les persones compreses entre els 30 i els 44 anys, que en la majoria dels casos són els principals sustentadors de les llars, es poden deduir les dificultats que representa l'atur per a un nombre important de població i d'unitats familiars al municipi de Lleida. El 64,8% de tot l'increment en l'atur, que són 613 persones, s'ha concentrat entre aquests intervals d'edat.

⁶ Atur registrat: Persones que estan inscrites en les oficines d'ocupació de la Generalitat de Catalunya-



Malgrat que aquestes dades reflecteixin una lleugera millora de l'atur per la població jove, no hem d'oblidar les dificultats que per a aquesta població representa la seva situació laboral i la inserció en el mercat de treball.

Taula 5.2: Atur registrat al municipi de Lleida per edats

Edats	I Trim 2010	II Trim 2010	III Trim 2010	IV Trim 2010	IV Trim 2010 (%)	Variació Interanual (%)
<20	291	299	237	251	2,4	9,6
>=20 a <24	1.017	783	705	764	7,2	-12,5
>=25 a <29	1.448	1.304	1.251	1.233	11,5	-7,8
>=30 a <34	1.913	1.758	1.725	1.872	17,5	10,1
>=35 a <39	1.660	1.615	1.558	1.698	15,9	14,5
>=40 a <44	1.401	1.347	1.275	1.441	13,5	18,6
>=45 a <49	1.116	1.132	1.062	1.182	11,1	12,4
>=50 a <54	881	864	852	970	9,1	23,3
>=55 a <59	687	702	717	760	7,1	20,6
>=60 a <64	464	446	457	505	4,7	19,1
Total Lleida municipi	10.878	10.250	9.839	10.676	100,0	9,7

Font: Elaboració pròpia a partir de dades de l'Observatori de Treball del Departament de Treball

El nivell de formació de la població aturada a Lleida no és molt elevat. Com s'aprecia en la **taula 5.3**, el 62,7% dels aturats tenen un nivell de formació de secundària, als que si afegim els nivells inferiors, un 91,2% dels aturats no tenen un nivell superior a aquest.

Referent al nivell de formació de la població aturada es segueix plantejant un repte important i relacionat amb la qualificació professional dels llocs de treball que s'aniran creant a partir d'ara. En aquest sentit podem avançar que si existeix el requisit que la recuperació econòmica s'ha de basar en la creació de llocs de treball de qualitat, en la promoció d'empreses competitives i en la potenciació de sectors d'activitat innovadors, cal millorar el nivell de formació dels treballadors i, sobretot, de la població aturada.

Un cop analitzades les variacions anuals, observem que en els nivells més baixos de formació i en els més elevats s'ha produït un major augment de l'atur. En el moment en el que l'atur es generalitza i no es concentra en determinades activitats i ocupacions, el mercat de treball deixa sense feina als treballadors de menor formació, encara que la incidència d'aquests sobre el total és poc significativa, com és el cas dels aturats sense formació i dels que tenen estudis incomplets o primaris. Entre aquests s'ha concentrat el 47,6% de l'augment de l'atur durant l'any 2010. Tot i això, com diem, la incidència d'aquests aturats sobre el total continua sent baixa, un 23,2%.

El nivell d'atur dels qui tenen un nivell de formació post-secundari segueix sent baix, un 8,8% del total i amb augments poc significatius durant l'any 2010 ja que les dades d'aquests augments, a nivell quantitatiu, també són baixes: 73 persones, un 7,7% del total.

Amb aquesta informació podem constatar que la formació dota als estudiants d'una capacitat laboral eficient i adient a les necessitats de les empreses, d'aquelles que s'han mantingut estables en la situació actual de crisi i de les que es van creant. Caldrà veure si en el futur més proper es mantindrà aquesta circumstància.

Taula 5.3: Atur registrat al municipi de Lleida per nivell de formació

Nivell formació	I Trim 2010	II Trim 2010	III Trim 2010	IV Trim 2010	IV Trim 2010 (%)	Variació Interanual (%)
Sense estudis	110	118	132	143	1,3	60,7
Estudis primaris incomplets	1.068	1.045	991	1.171	11,0	22,4
Estudis primaris complets	1.045	1.036	1.000	1.164	10,9	18,5
Programes de formació professional - Estudis secundaris	633	592	546	568	5,3	1,2
Educació general - Estudis Secundaris	7.029	6.514	6.168	6.695	62,7	6,6
Tècnics - Professionals superiors - Estudis post-secundaris	432	398	404	405	3,8	6,6
Universitaris primer cicle - Estudis post-secundaris	291	267	315	252	2,4	5,0
Universitaris segon i tercer cicle - Estudis post-secundaris	264	270	279	272	2,5	13,8
Altres estudis post-secundaris	6	10	4	6	0,1	100,0
Total	10.878	10.250	9.839	10.676	100,0	9,7

Font: Elaboració pròpia a partir de dades de l'Observatori de Treball del Departament de Treball



A grans trets, i per sectors d'activitat, l'atur continua afectant a tots els sectors, encara que amb algunes diferències significatives, fet que no s'apreciava en períodes anteriors (**taula 5.4**). Durant l'any 2010 l'ocupació en la Construcció gairebé no ha variat (disminució anual del 0,9%), en la Indústria ha augmentat en un 5,2% (44 persones) i ha estat en els Serveis on s'ha concentrat més amb un augment del 46,3% del total (438 persones, amb un 8,3% d'augment sectorial). La població que s'incorpora al mercat laboral ha augmentat en 206 persones, representant un 43,6% de l'augment total.

Durant l'any 2010 la distribució de l'atur per sectors no ha variat significativament, sent els Serveis els que continuen concentrant la major part del mateix, un 53,5%.

Taula 5.4: Atur registrat al municipi de Lleida per sectors econòmics

Sector Activitat	I Trim 2010	II Trim 2010	III Trim 2010	IV Trim 2010	IV Trim 2010 (%)	Variació Interanual (%)
Agricultura	853	786	731	963	9,0	40,6
Indústria	918	820	811	897	8,4	5,2
Construcció	2.541	2.276	2.242	2.425	22,7	-0,9
Serveis	5.963	5.649	5.414	5.713	53,5	8,3
Sense ocupació anterior	603	719	641	678	6,4	43,6
Total	10.878	10.250	9.839	10.676	100,0	9,7

Font: Elaboració pròpia a partir de dades de l'Observatori de Treball del Departament de Treball

Per divisió de l'activitat econòmica la concentració de l'atur no ha variat significativament. Observem a la **taula 5.5** com d'una ampla classificació només 8 activitats representen cadascuna més d'un 5,0% del total d'aturats (amb un 56,8% de l'atur total entre totes elles). Continuen destacant els epígrafs 41 i 43 de Construcció d'immobles i d'Activitats especialitzades de construcció amb un 21,6% de l'atur total. Tant aquest percentatge com l'anterior han disminuït lleugerament respecte l'any 2009, fet que ens porta a destacar un major repartiment dels efectes de l'atur entre les diferents activitats econòmiques.

Les activitats de serveis continuen concentrant més de la meitat de l'atur total. Entre elles 4 són les que tenen més d'un 5,0% com és el cas dels Comerços a l'engròs i al detall (46 i 47), els Serveis de menjar i begudes (56) i les Activitats relacionades amb l'ocupació (78), entre totes elles representen el 26,5% del total.

Per variacions interanuals cal fixar-se alhora en les variacions percentuals i en les quantitatives, perquè en molts casos aquelles activitats que tenen percentatges elevats és degut a que tenen valors quantitius baixos i aquelles que tenen nivells d'atur elevats reflecteixen variacions percentuals baixes.

Per un costat, destaca l'Agricultura (01), ja que el seu augment representa el 28,3% de l'augment total durant l'any 2010. Per un altre, les activitats relacionades amb la Construcció perquè reflecteixen variacions poc representatives.

Finalment, a les activitats de serveis, ja comentades, caldria afegir les activitats de Transport terrestre (49) i de Serveis a edificis (81) per destacar aquelles que tenen una rellevància en l'evolució de l'atur. També, com s'ha destacat anteriorment, ha augmentat significativament l'atur entre les persones que no tenen experiència laboral (SA).



Taula 5.5: Atur registrat al municipi de Lleida per activitat econòmica

CCAE 2010	Divisió d'activitat econòmica	I Trím 2010	II Trím 2010	III Trím 2010	IV Trím 2010	IV Trím 2010 (%)	Variació Interanual (%)
01	Agricultura, ramaderia i caça	833	769	713	939	8,8	39,9
02	Silvicultura i explotació forestal	16	15	17	21	0,2	75,0
03	Pesca i aqüicultura	4	2	1	3	0,0	50,0
05	Antracita, hulla i lignit	1	0	1	0	0,0	-100,0
07	Minerals metàl·lics	1	0	0	1	0,0	-50,0
08	Minerals no metàl·lics ni energètics	6	7	9	10	0,1	400,0
10	Indústries de productes alimentaris	222	216	206	234	2,2	14,1
11	Fabricació de begudes	15	12	15	17	0,2	13,3
12	Indústries del tabac	1	1	1	1	0,0	0,0
13	Indústries tèxtils	31	31	32	39	0,4	14,7
14	Confecció de peces de vestir	25	21	25	24	0,2	4,3
15	Indústria del cuir i del calçat	6	8	9	7	0,1	16,7
16	Indústries fusta i suro, exc. mobles	39	39	33	48	0,4	41,2
17	Indústries del paper	15	9	13	18	0,2	-5,3
18	Arts gràfiques i suports enregistrats	27	27	50	47	0,4	62,1
19	Coqueries i refinació del petroli	1	1	1	1	0,0	0,0
20	Indústries químiques	17	13	19	16	0,1	33,3
21	Productes farmacèutics	6	8	5	7	0,1	40,0
22	Cautxú i plàstic	11	9	5	8	0,1	-20,0
23	Productes minerals no metàl·lics ncaa	52	50	47	45	0,4	4,7
24	Metal·lúrgia	71	62	57	58	0,5	-4,9
25	Productes metàl·lics, exc. maquinària	127	103	91	112	1,0	-8,2
26	Productes informàtics i electrònics	2	2	1	0	0,0	-100,0
27	Materials i equips elèctrics	11	10	10	12	0,5	20,0
28	Maquinària i equips ncaa	72	59	51	57	0,5	-1,7
29	Vehicles de motor, remolcs i semiremolcs	13	12	11	13	0,1	-7,1
30	Altres materials de transport	3	2	4	2	0,0	0,0
31	Mobles	29	31	31	34	0,3	25,9
32	Indústries manufactureres diverses	12	13	11	12	0,1	-14,3
33	Reparació i instal·lació de maquinària	19	10	16	17	0,2	0,0
35	Energia elèctrica i gas	11	10	16	16	0,1	14,3
36	Aigua	26	17	18	12	0,1	-53,8
37	Tractament d'aigües residuals	1	2	1	2	0,0	--
38	Tractament de residus	44	34	21	26	0,2	-39,5
39	Gestió de residus	1	1	1	1	0,0	0,0
41	Construcció d'immobles	1.230	1.145	1.154	1.244	11,7	3,8
42	Construcció d'obres d'enginyeria civil	134	111	113	124	1,2	-1,6
43	Activitats especialitzades construcció	1.177	1.020	975	1.057	9,9	-5,8
45	Venda i reparació de vehicles motor	160	146	134	140	1,3	-6,7
46	Comerç engròs, exc. vehicles motor	671	619	506	694	6,5	8,8
47	Comerç detall, exc. vehicles motor	945	888	866	860	8,1	4,6
49	Transport terrestre i per canonades	251	241	255	272	2,5	13,8
50	Transport marítim i per vies interiors		1	0	1	0,0	--
51	Transport aeri	3	2	1	1	0,0	-66,7
52	Emmagatzematge i afins al transport	23	30	21	23	0,2	0,0
53	Activitats postals i de correus	23	21	19	23	0,2	-4,2
55	Serveis d'allotjament	91	83	85	101	0,9	40,3
56	Serveis de menjar i begudes	757	740	732	727	6,8	8,5
58	Edició	26	18	23	26	0,2	23,8
59	Cinema i vídeo; enregistrament de so	14	19	19	15	0,1	25,0
60	Ràdio i televisió	6	4	7	7	0,1	133,3
61	Telecomunicacions	24	29	34	34	0,3	41,7
62	Serveis de tecnologies de la informació	21	24	22	20	0,2	-4,8
63	Serveis d'informació	7	4	7	9	0,1	125,0
64	Mediació financera	19	16	18	26	0,2	44,4
65	Assegurances i fons pensions	16	16	15	14	0,1	0,0
66	Activitats auxiliars mediació financera	23	20	23	23	0,2	27,8
68	Activitats immobiliàries	82	60	70	72	0,7	-2,7
69	Activitats jurídiques i de comptabilitat	72	66	63	71	0,7	-4,1
70	Seus centrals i consultoria empresarial	19	13	11	10	0,1	0,0
71	Serveis tècnics arquitectura i enginyeria	73	57	52	60	0,6	-10,4
72	Recerca i desenvolupament	13	13	10	13	0,1	30,0
73	Publicitat i estudis de mercat	55	56	59	71	0,7	54,3
74	Activitats professionals i tècniques ncaa	236	213	219	228	2,1	12,9
75	Activitats veterinàries	4	3	4	6	0,1	100,0
77	Activitats de lloguer	74	78	73	64	0,6	0,0
78	Activitats relacionades amb l'ocupació	623	546	471	544	5,1	1,3
79	Agències viatges i operadors turístics	20	14	13	15	0,1	0,0
80	Activitats de seguretat i investigació	46	53	45	40	0,4	33,3
81	Serveis a edificis i de jardineria	412	409	408	431	4,0	18,4
82	Activitats administratives d'oficina	81	94	86	89	0,8	53,4
84	Adm. pública, Defensa i SS obligatòria	209	198	208	199	1,9	17,8
85	Educació	111	151	152	95	0,9	-27,5
86	Activitats sanitàries	105	90	94	106	1,0	17,8
87	Serveis socials amb allotjament	135	117	119	124	1,2	9,7
88	Serveis socials sense allotjament	85	75	73	73	0,7	9,0
90	Activitats artístiques i d'espectacles	36	33	32	33	0,3	-2,9
91	Biblioteques i museus	3	3	2	4	0,0	0,0
92	Jocs d'atzar i apostes	21	21	19	10	0,1	-41,2
93	Activitats esportives i d'entreteniment	93	67	74	63	0,6	-20,3
94	Activitats associatives	64	69	56	62	0,6	6,9
95	Reparació ordinadors i efectes personals	15	17	14	10	0,1	-33,3
96	Altres activitats de serveis personals	175	183	173	182	1,7	19,0
97	Llars que ocupen personal domèstic	20	28	26	20	0,2	42,9
98	Llars que prod. béns i serveis ús propi	1	1	1	2	0,0	100,0
SA	Sense ocupació anterior	603	719	641	678	6,4	43,6
	Total	10.878	10.250	9.839	10.676	100,0	9,7

Font: Elaboració pròpia a partir de dades de l'Observatori de Treball del Departament de Treball

En referència a les ocupacions (**taula 5.6**) també observem una concentració important de persones aturades, major respecte la classificació per activitats. Segons la informació disponible segueixen sent 7 les activitats que cadascuna representa més d'un 5,0% de l'atur total, de manera que entre totes elles comprenen el 56,3% de l'atur total. Entre aquestes destaquen els epígrafs relacionats amb les activitats que abans destacàvem, com és el cas de la Construcció, el Comerç i els Serveis de restauració. A més, en el cas de les ocupacions també destaquen els Empleats domèstics i personal de neteja d'edificis que comprenen el 9,4% del total d'aturats.

D'altra banda, els Peons d'indústries manufactureres representen un 11,0% del total d'aturats, mentre que a nivell d'activitats les relacionades amb aquestes ocupacions suposen un ampli nombre d'epígrafs. En el cas de Lleida el més significatiu és la producció de productes alimentaris per la seva presència a les comarques lleidatanes.

Altres ocupacions amb augments significatius en el nombre d'aturats durant l'any 2010 són els epígrafs 11, 60, 86 i 94: Directors d'empresa de més de 10 assalariats, Treballadors qualificats agrícoles, Conductors de vehicles de transport i els Peons agraris. Les ocupacions que han vist reduir l'atur ho han fet de forma poc representativa i molt dispersa, destacant els Operadors de màquines d'oficina i els Treballadors d'obres estructurals de construcció (epígrafs 42 i 71, respectivament), amb unes reduccions al voltant dels 20 treballadors durant tot el 2010.



Taula 5.6: Atur registrat al municipi de Lleida per subgrups d'ocupació

	Subgrup principal ocupació	I Trim 2010	II Trim 2010	III Trim 2010	IV Trim 2010	IV Trim 2010 (%)	Variació Interanual (%)
00	Forces armades	2	2	1	0	0,0	--
11	Directors empresa > 10 assalariats	46	52	50	60	0,6	22,4
12	Gerents empresa comerç < 10 assalariats	4	5	4	6	0,1	50,0
13	Gerents hotel i restauració < 10 assalariats	3	2	2	2	0,0	-33,3
14	Gerents altres empreses < 10 assalariats	9	9	12	7	0,1	16,7
17	Gerents d'altres empreses sense assalariats	5	3	3	5	0,0	66,7
20	Prof. ciències pures i enginyeria, 2n i 3r cicle	37	36	39	43	0,4	79,2
21	Prof. ciències naturals i sanitat, 2n i 3r cicle	19	29	23	28	0,3	64,7
22	Prof. ensenyament, 2n i 3r cicle	42	49	56	41	0,4	-12,8
23	Prof. del dret	12	15	12	15	0,1	-6,3
24	Prof. org.empresa i ciències socials, 2n i 3r cicle	52	41	51	52	0,5	13,0
25	Escriptors, artistes i altres, 2n i 3r cicle	14	16	20	18	0,2	12,5
26	Prof. ciències pures i enginyeria, 1r cicle	36	28	28	23	0,2	-28,1
27	Prof. ciències naturals i sanitat, 1r cicle	48	25	30	40	0,4	17,6
28	Prof. ensenyament, 1r cicle	31	38	68	19	0,2	-44,1
29	Altres prof., 1r cicle	49	33	36	39	0,4	14,7
30	Tècnics ciències físiques, químiques i enginyeria	205	176	201	199	1,9	11,2
31	Tècnics ciències naturals i sanitat	53	48	49	56	0,5	27,3
32	Tècnics educació infantil i instructors conducció	10	18	14	11	0,1	0,0
33	Prof. suport operacions financeres i comercials	261	253	229	248	2,3	3,3
34	Prof. suport gestió administrativa	72	74	80	82	0,8	36,7
35	Altres tècnics i prof. de suport	137	117	127	102	1,0	1,0
40	Empleats serveis comptables, financers i transport	69	66	59	69	0,0	38,0
41	Empleats biblioteques i serveis de correus	12	14	10	9	0,1	-47,1
42	Operadors de màquines d'oficina	660	606	573	558	5,2	-3,5
44	Aux. administratius amb atenció públic ncaa	2	3	5	3	0,0	50,0
45	Empleats ag. viatges i sim., amb atenció públic	138	131	130	138	1,3	40,8
46	Caixers, taquillers i sim. amb atenció al públic	109	95	89	93	0,9	16,3
50	Treb. serveis restauració	546	502	500	531	5,0	7,1
51	Treb. de serveis personals	352	377	341	340	3,2	4,6
52	Treb. serveis protecció i seguretat	53	48	42	45	0,4	-2,2
53	Dependents comerç i sim.	913	887	855	873	8,2	6,1
60	Treb. qualificats agrícoles	356	377	313	427	4,0	31,0
61	Treb. qualificats ramaders	18	15	17	18	0,2	5,9
62	Treb. qualificats altres activitats agràries	9	6	10	11	0,1	37,5
63	Pescadors i treb. qualificats piscícoles	2	1	1	3	0,0	--
70	Encarregats obra i altres de la construcció	39	33	29	36	0,3	-12,2
71	Treb. obres estructurals de construcció	1.002	899	910	999	9,4	-1,9
72	Treb. acabats de la construcció i pintors	501	476	415	478	4,5	6,7
73	Encarregats metal·lúrgia i caps taller mecànic	3	3	3	2	0,0	0,0
74	Treb. de les indústries extractives	5	4	5	4	0,0	0,0
75	Soldadors, planxistes, ferrers i sim.	200	182	166	188	1,8	10,6
76	Mecànics i ajustadors maquinària, equips elèctrics	231	222	200	202	1,9	-7,8
77	Treb. arts gràfiques, artesans tèxtils i sim.	20	15	19	24	0,2	100,0
78	Treb. indústria alimentació, begudes i tabac	78	68	68	81	0,8	20,9
79	Treb. de la fusta, tèxtil, confecció, pell i calçat	48	46	52	56	0,5	21,7
80	Caps equip i encarregats instal·lacions fixes	1	0	0	2	0,0	100,0
81	Operadors instal·lacions industrials fixes	25	13	24	23	0,2	0,0
82	Encarregats operadors màquines fixes	3	1	2	3	0,0	-40,0
83	Operadors màquines fixes	101	103	108	118	1,1	19,2
84	Muntadors i engalzadors	48	45	44	38	0,4	-2,6
85	Maquinista locomotora, operador maquinària, mariners	113	107	116	120	1,1	27,7
86	Conductors vehicles transport urbà o per carretera	320	305	324	365	3,4	24,6
90	Treb. no qualificats del comerç	27	26	23	22	0,2	0,0
91	Empleats domèstics i personal neteja edificis	941	941	881	1.000	9,4	24,2
92	Conserges edificis, netejavídres i vigilants	66	70	61	68	0,6	9,7
93	Altres treb. no qualificats en altres serveis	27	31	25	30	0,3	20,0
94	Peons agraris i pesquers	298	273	265	327	3,1	27,2
95	Peons mineria	1	2	2	2	0,0	100,0
96	Peons construcció	887	780	759	866	8,1	11,3
97	Peons indústries manufactureres	1.259	1.174	1.048	1.177	11,0	5,5
98	Peons transport i descarregadors	248	234	210	231	2,2	6,0
	Total	10.878	10.250	9.839	10.676	100,0	9,7

Font: Elaboració pròpia a partir de dades de l'Observatori de Treball del Departament de Treball



Una dada important, en els actuals temps de crisi econòmica, és l'atur de llarga durada que reflecteix les persones que porten 1 any o més cercant ocupació.

A la **taula 5.7** observem la incidència d'aquest col·lectiu de població aturada. Un total del 28,0% dels aturats ho són, és a dir, poc més d'un de cada quatre aturats, un 25,7% entre els homes i un 31,2% entre les dones. L'augment en l'atur de llarga durada durant l'any 2010 ha estat del 40,1%, és a dir, 855 persones més. Tot i la diferència per gèneres, el nombre d'homes és molt elevat i superior al nombre de dones. Entre els homes l'atur de llarga durada ha augmentat en un 42,1%, 475 persones més, i entre les dones ha augmentat en un 38,0%, 380 persones més.

Respecte els períodes anteriors, l'augment de l'atur de llarga durada ha estat inferior en termes relatius, però en valors absoluts, és a dir, en nombre de persones, les xifres continuen sent molt importants. Volem remarcar que la xifra d'aturats de llarga durada a finals del 2010 s'atansa a la xifra de les 3.000 persones, amb el que això significa a nivell individual, col·lectiu (nombre de llars afectades) i social. La reinserció laboral d'aquesta població acostuma a ser complicada.

Taula 5.7: Atur de llarga durada registrat al municipi de Lleida

Sexe	Trams d'edat	I Trim 2010		II Trim 2010		III Trim 2010		IV Trim 2010	
		Més de 12 mesos	Total	Més de 12 mesos	Total	Més de 12 mesos	Total	Més de 12 mesos	Total
Home	Menors de 25 anys	51	775	36	625	32	527	43	582
	De 25 a 44 anys	699	3.827	725	3.476	745	3.384	783	3.686
	De 45 i més anys	622	1.805	687	1.778	681	1.754	778	1.978
	Total	1.372	6.407	1.448	5.879	1.458	5.665	1.604	6.246
	Total (%)	21,4	100,0	24,6	100,0	25,7	100,0	25,7	100,0
Dona	Menors de 25 anys	37	533	31	457	23	415	26	433
	De 25 a 44 anys	605	2.595	654	2.548	679	2.425	696	2.558
	De 45 i més anys	567	1.343	575	1.366	618	1.334	659	1.439
	Total	1.209	4.471	1.260	4.371	1.320	4.174	1.381	4.430
	Total (%)	27,0	100,0	28,8	100,0	31,6	100,0	31,2	100,0
Població total	Total	2.581	10.878	2.708	10.250	2.778	9.839	2.985	10.676
	Total (%)	23,7	100,0	26,4	100,0	28,2	100,0	28,0	100,0

Font: Elaboració pròpia a partir de dades de l'Observatori de Treball del Departament de Treball

A la **taula 5.8** es pot observar la incidència de l'atur de la població estrangera respecte l'atur total registrat al municipi de Lleida i es fa la comparativa respecte el conjunt de la província i de Catalunya.

En termes relatius l'atur registrat de la població estrangera continua sent més important al municipi de Lleida (39,7% del total), a la vegada que també és el territori on l'augment de l'atur entre els estrangers ha estat més significatiu, amb un 15,5%. El pes de la població estrangera aturada a la província de Lleida és similar al municipal (37,5%) mentre que pel conjunt de Catalunya aquest baixa al 23,3%, fet que indica que en altres municipis del territori català la incidència de l'atur de la població estrangera és molt poc significatiu. Aquesta informació ens indica que la situació laboral de la població estrangera a les terres de Lleida no és gaire favorable, amb el que passen a ser un col·lectiu de població molt desprotegit davant la destrucció d'ocupació.

El pes de l'atur de la població estrangera sobre l'atur total continua sent molt important, superior a la seva incidència poblacional (com es veurà en el següent capítol) amb el que les seqüeles de la crisi sobre l'ocupació els afecta amb major mesura.

Taula 5.8: Atur registrat al municipi de Lleida per nacionalitat

Àmbit territorial	I Trim 2010	II Trim 2010	III Trim 2010	IV Trim 2010	IV Trim 2010 (%)	Variació Interanual (%)
Total Lleida municipi	10.878	10.250	9.839	10.676	100,0	9,7
Estrangers Lleida municipi	4.141	3.861	3.584	4.235	39,7	15,5
Total Lleida província	28.221	25.856	25.516	27.452	100,0	7,4
Estrangers Lleida província	10.878	9.181	8.839	10.298	37,5	5,8
Total Catalunya	604.038	554.261	557.268	562.673	100,0	0,2
Estrangers Catalunya	135.452	124.888	123.400	131.294	23,3	6,5

Font: Elaboració pròpia a partir de dades de l'Observatori de Treball del Departament de Treball

Al municipi de Lleida, l'atur entre la població estrangera també ha afectat a tots els grups d'edat, tot i que amb algunes diferències significatives (taula 5.9).

En primer lloc cal destacar, l'estructura de la població estrangera aturada, perquè tant de població molt jove com d'edat avançada (a partir dels 50 anys) n'hi ha poca en comparació amb l'autòctona. Això està relacionat amb l'estructura de la població estrangera total, com es veurà en el capítol següent. La major part de la població estrangera és jove en edat de treballar. Aquesta circumstància fa que la població jove en edat de treballar entre els 25 i 45 anys sigui la majoritària, sobre tot la compresa entre els 30 i els 45 anys. Per aquest motiu, el 59,5% dels aturats estrangers està entre aquests anys, percentatge superior respecte del total dels aturats del territori (46,9%). El 53,8% d'increment d'aturats durant l'any 2010 correspon a aquest interval d'edat.

Entre la població més jove l'augment de l'atur ha estat poc significatiu, tot i que en termes relatius el de la població menor de 20 anys superi el 50%. Entre els majors de 45 s'ha produït un augment de 150 persones aturades, el que representa el 22,1% del total.

La principal diferència respecte la població autòctona és que, entre els estrangers joves no s'ha produït una millora en la seva situació. En quant a la resta d'interval d'edat no s'han produït diferències significatives tant per edats com per nacionalitats, amb el que les seqüeles de l'atur s'han repartit entre tota la població.

Taula 5.9: Atur registrat d'estrangers al municipi de Lleida per edats

Edats	I Trim 2010	II Trim 2010	III Trim 2010	IV Trim 2010	IV Trim 2010 (%)	Variació Interanual (%)
<20	55	65	49	57	1,3	58,3
>=20 a <24	278	238	189	258	6,1	8,4
>=25 a <29	556	498	470	508	12,0	0,2
>=30 a <34	933	858	834	935	22,1	15,0
>=35 a <39	826	783	750	891	21,0	16,6
>=40 a <44	650	597	562	693	16,4	22,2
>=45 a <49	429	430	373	444	10,5	11,3
>=50 a <54	271	251	236	295	7,0	31,1
>=55 a <59	112	111	92	117	2,8	19,4
>=60 a <64	31	30	29	37	0,9	76,2
Total Lleida municipi	4.141	3.861	3.584	4.235	100,0	15,5

Font: Elaboració pròpia a partir de dades de l'Observatori de Treball del Departament de Treball

Per sectors d'activitat, l'atur entre la població estrangera ha afectat als diferents sectors de forma desigual (taula 5.10). Com es pot observar en la variació interanual en la Construcció s'ha produït una disminució en el nombre de persones aturades, mentre que en l'Agricultura l'augment ha estat del 42,1%. El comportament en la Indústria i en els Serveis ha estat similar en termes relatius, mentre que també han augmentat significativament els aturats sense ocupació anterior.

En termes quantitius l'augment de l'atur en el sector agrícola i en el dels serveis ha estat similar, un 40% del total, fet remarcable per la incidència desigual de cada un d'aquests sectors sobre l'activitat econòmica global. Aquesta circumstància és una característica de l'atur de la població estrangera. En el cas de l'atur al sector agrícola l'augment durant l'any 2010 ha estat superior respecte d'altres períodes.

Pel que fa a la millora en la Construcció, entre la població estrangera és molt més significativa que entre l'autòctona, fet que demostra, un cop més, la presència de mà d'obra estrangera en aquest sector.

En períodes anteriors, en conjunt, aquestes desigualtats sectorials no eren tant manifestes.



Taula 5.10: Atur registrat d'estrangers al municipi de Lleida per sector d'activitat

Sector Activitat	I Trim 2010	II Trim 2010	III Trim 2010	IV Trim 2010	IV Trim 2010 (%)	Variació Interanual (%)
Agricultura	664	621	575	773	18,3	42,1
Indústria	277	249	228	278	6,6	15,8
Construcció	1.220	1.081	1.055	1.127	26,6	-6,6
Serveis	1.669	1.530	1.392	1.697	40,1	15,4
Sense ocupació	311	380	334	360	8,5	73,9
Total	4.141	3.861	3.584	4.235	100,0	15,5

Font: Elaboració pròpia a partir de dades de l'Observatori de Treball del Departament de Treball

Per divisió d'activitat econòmica (taula 5.11) la concentració de l'atur entre la població estrangera és molt més significativa que entre la població total. En aquest cas 6 activitats comprenen el 72,7% de tots els aturats, com són: Agricultura (18,0%), Construcció d'immobles i Activitats especialitzades de construcció (25,3% entre les dues), Comerç a l'engròs (7,7%), Serveis de menjars i begudes (6,6%) i Activitats relacionades amb l'ocupació (6,6%). A més, els aturats sense ocupació anterior representen el 8,5%. Destaca l'augment en l'Agricultura, arribant a ser del 18,0%.

Les variacions i incidències de l'atur per activitats i per sectors entre la població estrangera en el municipi de Lleida es justifiquen perquè existeix una concentració molt important de l'ocupació, circumstància que explica els trets distintius de la inserció laboral d'aquest col·lectiu, una inserció esbiaixada i poc integradora, des del punt de vista laboral.

A banda d'aquestes activitats, també destaquen els augments quantitius en l'atur de les activitats de Comerç al detall (epígraf 47) i dels Serveis als edificis (81). La resta d'activitats tenen variacions molt poc representatives.

Entre Agricultura i Sense ocupació anterior es concentra el 66,3% de tot l'augment de l'atur durant l'any 2010 (39,3% i 27,0% respectivament).



Taula 5.11: Atur registrat d'estrangers al municipi de Lleida per activitat econòmica

CCAE 2010	Divisió d'activitat econòmica	I Trim 2010	II Trim 2010	III Trim 2010	IV Trim 2010	IV Trim 2010 (%)	Variació Interanual (%)
01	Agricultura, ramaderia i caça	656	614	566	762	18,0	41,4
02	Silvicultura i explotació forestal	4	6	8	9	0,2	200,0
03	Pesca i aqüicultura	4	1	1	2	0,0	0,0
05	Antracita, hulla i lignit	1	0	0	0	0,0	-100,0
07	Minerals metàl·lics	0	0	0	1	0,0	--
08	Minerals no metàl·lics ni energètics	0	1	1	2	0,0	--
10	Indústries de productes alimentaris	61	60	57	71	1,7	26,8
11	Fabricació de begudes	4	3	2	1	0,0	-50,0
12	Indústries del tabac	0	0	0	0	0,0	--
13	Indústries tèxtils	10	8	9	11	0,3	-8,3
14	Confecció de peces de vestir	0	0	1	0	0,0	-100,0
15	Indústria del cuir i del calçat	0	1	0	1	0,0	0,0
16	Indústries fusta i suro, exc. mobles	21	21	16	24	0,6	26,3
17	Indústries del paper	8	3	5	8	0,2	-27,3
18	Arts gràfiques i suports enregistrats	2	2	4	4	0,1	100,0
19	Coqueries i refinació del petroli	0	0	0	0	0,0	--
20	Indústries químiques	6	4	6	4	0,1	-20,0
21	Productes farmacèutics	0	0	0	0	0,0	--
22	Cautxú i plàstic	4	3	2	2	0,0	-50,0
23	Productes minerals no metàl·lics ncaa	16	19	19	22	0,5	83,3
24	Metal·lúrgia	30	24	21	28	0,7	16,7
25	Productes metàl·lics, exc. maquinària	30	27	19	26	0,6	4,0
26	Productes informàtics i electrònics	0	0	0	0	0,0	--
27	Materials i equips elèctrics	3	2	2	3	0,1	200,0
28	Maquinària i equips ncaa	31	29	25	32	0,1	77,8
29	Veïcules de motor, remolcs i semiremolcs	5	5	4	4	0,1	0,0
30	Altres materials de transport	1	1	1	0	0,0	-100,0
31	Mobles	5	6	4	6	0,1	50,0
32	Indústries manufactureres diverses	5	5	5	5	0,1	0,0
33	Reparació i instal·lació de maquinària	6	4	5	3	0,1	-40,0
35	Energia elèctrica i gas	2	1	2	2	0,0	0,0
36	Aigua	14	10	11	8	0,2	-46,7
37	Tractament d'aigües residuals	0	0	0	0	0,0	--
38	Tractament de residus	11	9	6	9	0,2	0,0
39	Gestió de residus	1	1	1	1	0,0	0,0
41	Construcció d'immobles	683	635	631	675	15,9	-1,9
42	Construcció d'obres d'enginyeria civil	67	51	50	55	1,3	-16,7
43	Activitats especialitzades construcció	470	395	374	397	9,4	-12,2
45	Venda i reparació de vehicles motor	36	40	41	36	0,9	2,9
46	Comerç engròs, exc. vehicles motor	267	246	179	328	7,7	25,2
47	Comerç detall, exc. vehicles motor	126	121	115	118	2,8	21,6
49	Transport terrestre i per canonades	83	83	79	79	1,9	-8,1
50	Transport marítim i per vies interiors	0	0	0	0	0,0	--
51	Transport aeri	0	0	0	0	0,0	--
52	Emmagatzematge i afins al transport	16	13	8	11	0,3	-21,4
53	Activitats postals i de correus	2	2	3	3	0,1	50,0
55	Serveis d'allotjament	33	39	38	46	1,1	64,3
56	Serveis de menjar i begudes	286	259	266	278	6,6	10,3
58	Edició	2	2	1	1	0,0	0,0
59	Cinema i vídeo; enregistrament de so	0	0	0	1	0,0	--
60	Ràdio i televisió	2	2	3	3	0,1	200,0
61	Telecomunicacions	12	15	16	20	0,5	150,0
62	Serveis de tecnologies de la informació	1	1	0	1	0,0	0,0
63	Serveis d'informació	3	2	1	2	0,0	0,0
64	Mediació financera	1	1	1	1	0,0	0,0
65	Assegurances i fons pensions	0	0	0	1	0,0	--
66	Activitats auxiliars mediació financera	2	1	0	0	0,0	-100,0
68	Activitats immobiliàries	10	7	7	9	0,2	0,0
69	Activitats jurídiques i de comptabilitat	3	5	4	2	0,0	-50,0
70	Seus centrals i consultoria empresarial	3	0	3	3	0,1	50,0
71	Serveis tècnics arquitectura i enginyeria	15	11	7	9	0,2	-25,0
72	Recerca i desenvolupament	0	0	2	1	0,0	--
73	Publicitat i estudis de mercat	10	11	15	18	0,4	125,0
74	Activitats professionals i tècniques ncaa	52	49	41	56	1,3	43,6
75	Activitats veterinàries	0	0	0	0	0,0	--
77	Activitats de lloguer	17	21	15	12	0,3	0,0
78	Activitats relacionades amb l'ocupació	328	267	205	278	6,6	-0,7
79	Agències viatges i operadors turístics	3	1	1	1	0,0	-66,7
80	Activitats de seguretat i investigació	7	7	8	7	0,2	40,0
81	Serveis a edificis i de jardineria	160	147	158	181	4,3	33,1
82	Activitats administratives d'oficina	9	10	11	13	0,3	116,7
84	Adm. pública, Defensa i SS obligatòria	21	18	22	24	0,6	9,1
85	Educació	8	11	9	7	0,2	-12,5
86	Activitats sanitàries	14	13	9	15	0,4	25,0
87	Serveis socials amb allotjament	40	31	35	36	0,9	9,1
88	Serveis socials sense allotjament	16	12	13	14	0,3	16,7
90	Activitats artístiques i d'espectacles	2	2	2	5	0,1	0,0
91	Biblioteques i museus	0	0	0	0	0,0	--
92	Jocs d'atzar i apostes	3	5	6	4	0,1	100,0
93	Activitats esportives i d'entreteniment	15	13	6	6	0,1	-53,8
94	Activitats associatives	10	10	9	9	0,2	28,6
95	Reparació ordinadors i efectes personals	4	4	4	3	0,1	-25,0
96	Altres activitats de serveis personals	36	34	37	46	1,1	27,8
97	Llars que ocupen personal domèstic	11	14	12	8	0,2	-20,0
98	Llars que prod. béns i serveis ús propi	0	0	0	1	0,0	--
SA	Sense ocupació anterior	311	380	334	360	8,5	73,9
	Total	4.141	3.861	3.584	4.235	100,0	15,5

Font: Elaboració pròpia a partir de dades de l'Observatori de Treball del Departament de Treball



Per subgrups d'ocupacions (**taula 5.12**) la concentració es manifesta en 6 epígrafs, entre els quals comprenen el 68,6% dels aturats estrangers, com són: Treballadors en serveis de restauració (5,0%), Treballadors qualificats agrícoles (8,8%), Treballadors en obres estructurals de construcció (12,7%), Empleats domèstics i personal de neteja d'edificis (12,6%), Peons de construcció (14,4%) i Peons d'indústries manufactureres (14,9%). Com podem observar, les ocupacions relacionades amb la construcció segueixen sent les més representatives, seguides dels peons de les indústries manufactureres (alimentació i metal·lúrgia) i els empleats domèstics.

En el cas de la població estrangera el pes de l'agricultura és molt important, fet que destaca respecte el conjunt de la població total aturada.



Taula 5.12: Atur registrat d'estrangers al municipi de Lleida per subgrups d'ocupació

	Subgrup principal ocupació	I Trím 2010	II Trím 2010	III Trím 2010	IV Trím 2010	IV Trím (%) 2010	Variació Interanual (%)
00	Forces armades	0	0	0	0	0,0	--
11	Directors empresa > 10 assalariats	1	1	2	1	0,0	0,0
12	Gerents empresa comerç < 10 assalariats	0	0	0	0	0,0	--
13	Gerents hotel i restauració < 10 assalariats	0	0	0	0	0,0	-100,0
14	Gerents altres empreses < 10 assalariats	0	0	0	0	0,0	--
17	Gerents d'altres empreses sense assalariats	2	2	2	2	0,0	0,0
20	Prof. ciències pures i enginyeria, 2n i 3r cicle	8	5	5	8	0,2	100,0
21	Prof. ciències naturals i sanitat, 2n i 3r cicle	0	3	3	3	0,1	--
22	Prof. ensenyament, 2n i 3r cicle	3	6	3	6	0,1	0,0
23	Prof. del dret	0	0	0	0	0,0	--
24	Prof. org.empresa i ciències socials, 2n i 3r cicle	2	2	4	4	0,1	0,0
25	Escriptors, artistes i altres, 2n i 3r cicle	1	1	1	2	0,0	100,0
26	Prof. ciències pures i enginyeria, 1r cicle	4	1	0	1	0,0	0,0
27	Prof. ciències naturals i sanitat, 1r cicle	2	1	1	3	0,1	200,0
28	Prof. ensenyament, 1r cicle	1	1	1	0	0,0	-100,0
29	Altres prof., 1r cicle	2	2	1	1	0,0	--
30	Tècnics ciències físiques, químiques i enginyeria	27	25	25	29	0,7	--
31	Tècnics ciències naturals i sanitat	5	5	7	5	0,1	66,7
32	Tècnics educació infantil i instructors conducció	1	1	1	1	0,0	0,0
33	Prof. suport operacions financeres i comercials	21	18	17	19	0,4	-17,4
34	Prof. suport gestió administrativa	4	2	2	7	0,2	133,3
35	Altres tècnics i prof. de suport	15	8	8	5	0,1	-37,5
40	Empleats serveis comptables, financers i transport	9	9	7	10	0,0	233,3
41	Empleats biblioteques i serveis de correus	1	1	1	0	0,0	-100,0
42	Operadors de màquines d'oficina	54	52	43	34	0,8	-20,9
44	Aux. administratius amb atenció públic ncaa	0	0	0	0	0,0	--
45	Empleats ag. viatges i sim., amb atenció públic	10	11	10	16	0,4	300,0
46	Caixers, taquillers i sim. amb atenció al públic	18	12	13	13	0,3	30,0
50	Treb. serveis restauració	206	189	198	220	5,2	12,8
51	Treb. de serveis personals	83	77	67	78	1,8	21,9
52	Treb. serveis protecció i seguretat	8	9	5	7	0,2	16,7
53	Dependents comerç i sim.	96	100	89	104	2,5	19,5
60	Treb. qualificats agrícoles	302	312	255	374	8,8	34,1
61	Treb. qualificats ramaders	5	3	5	5	0,1	-28,6
62	Treb. qualificats altres activitats agràries	1	0	1	3	0,1	--
63	Pescadors i treb. qualificats piscícoles	2	1	1	2	0,0	--
70	Encarregats obra i altres de la construcció	6	6	4	4	0,1	-33,3
71	Treb. obres estructurals de construcció	547	491	489	536	12,7	-7,6
72	Treb. acabats de la construcció i pintors	158	167	141	150	3,5	13,6
73	Encarregats metal·lúrgia i caps taller mecànic	1	0	1	0	0,0	-100,0
74	Treb. de les indústries extractives	2	1	2	2	0,0	100,0
75	Soldadors, planxistes, ferrers i sim.	110	103	96	114	2,7	23,9
76	Mecànics i ajustadors maquinària, equips elèctrics	51	48	43	46	1,1	0,0
77	Treb. arts gràfiques, artesans tèxtils i sim.	5	2	3	6	0,1	20,0
78	Treb. indústria alimentació, begudes i tabac	36	26	26	34	0,8	21,4
79	Treb. de la fusta, tèxtil, confecció, pell i calçat	11	12	15	16	0,4	45,5
80	Caps equip i encarregats instal·lacions fixes	0	0	0	0	0,0	--
81	Operadors instal·lacions industrials fixes	12	6	8	8	0,2	-20,0
82	Encarregats operadors màquines fixes	0	0	0	0	0,0	--
83	Operadors màquines fixes	26	28	30	29	0,7	20,8
84	Muntadors i engalzadors	14	14	16	14	0,3	40,0
85	Maquinista locomotora, operador maquinària, mariners	35	27	34	34	0,8	25,9
86	Conductors vehicles transport urbà o per carretera	103	102	88	106	2,5	6,0
90	Treb. no qualificats del comerç	4	4	3	2	0,0	0,0
91	Empleats domèstics i personal neteja edificis	494	480	441	535	12,6	29,2
92	Conserges edificis, netejavides i vigilants	13	18	13	16	0,4	14,3
93	Altres treb. no qualificats en altres serveis	5	7	2	8	0,2	300,0
94	Peons agraris i pesquers	248	233	234	283	6,7	28,1
95	Peons mineria	1	2	2	2	0,0	100,0
96	Peons construcció	617	534	514	610	14,4	19,1
97	Peons indústries manufactureres	652	601	524	630	14,9	10,5
98	Peons transport i descarregadors	96	89	77	87	2,1	8,8
	Total	4.141	3.861	3.584	4.235	100,0	15,5

Font: Elaboració pròpia a partir de dades de l'Observatori de Treball del Departament de Treball

5.2. Atur estimat a la província de Lleida

Prenent dades del Institut Nacional d'Estadística (INE) observem que durant l'any 2010 la taxa d'atur estimat a la província de Lleida ha augmentat, com també ha passat a nivell català i estatal. A finals d'any la taxa d'atur provincial era del 14,4%, inferior a la dels altres àmbits territorials, amb un increment anual del 9,7% (taula 5.13).

La variació interanual de la taxa d'atur estimat de l'any 2010 ha estat inferior a la de l'any 2009, fet que demostra que tot i el continuat augment de l'atur, aquest va reduint la seva tendència. En aquest darrer any el nombre d'aturats ha augmentat en unes 1.300 persones a tota la província, fet que ha portat a que la taxa d'atur hagi passat del 13,1% a finals del 2009 al 14,4% a finals del 2010. D'aquesta manera, els efectes de la crisi sobre l'ocupació estan minvant.

La variació interanual de la població ocupada reflecteix una disminució d'un 11.900 persones durant el 2010, de les que només unes 1.300 han anat a incrementar la població aturada i la resta han desaparegut com a població activa, abandonant el mercat laboral i, d'aquesta manera, la cerca de noves ocupacions. Es suposa que una part d'aquesta població és població jove i femenina que opten per altres situacions, com la formació i el treball domèstic, formant part de la població inactiva. D'aquesta manera observem com la destrucció de llocs de treball porta a incrementar l'atur i la inactivitat.

Aquesta darrera tendència s'ha anat manifestant durant els darrers anys de crisi. Si observem la variació interanual tant la població activa com la ocupada segueixen disminuint, amb una diferència compensada per la població aturada (la disminució de l'ocupació més l'augment de l'atur donen la variació en la població activa).

Taula 5.13: *Atur estimat a la província de Lleida*

Indicador	I Trim 10	II Trim 10	III Trim 10	IV Trim 10	Var. Trim. Anterior (%)	Variació Interanual (%)
Població activa (milers)	213,6	213,8	203,7	208,1	2,2	-4,8
Població ocupada (milers)	182,4	180,7	175,2	178,2	1,7	-6,3
Població aturada (milers)	31,2	33,1	28,5	29,9	4,9	4,5
Taxa d'atur	14,6	15,5	14,0	14,4	2,7	9,7

Font: Elaboració pròpia a partir de dades de l'INE

5.3. Contractes registrats

A la taula 5.14 observem la distribució dels contractes realitzats durant l'any 2010 entre temporals i indefinits. El percentatge d'indefinitos que havia disminuït durant l'any 2009 de forma progressiva, amb algunes oscil·lacions cícliques, continua en el 2010. En aquest any s'observa una important davallada durant el segon semestre, tot i que amb alguns increments significatius, com és el cas dels mesos de Setembre i Octubre. Aquesta circumstància es dona pel fet que quan es prepara la campanya d'estiu, i durant aquesta, augmenten els contractes temporals. Posteriorment, en finalitzar el període de campanya es recuperen els nivells anteriors augmentant la proporció dels contractes indefinits.

De totes maneres, i com a tendència general, a l'iniciar-se l'any, el percentatge de contractes temporals és menor que al final, per lo que es dedueix que el recurs a aquesta figura contractual es important al llarg de tot l'any. Aquest fet posa de manifest una elevada inestabilitat laboral en un marc de baixos nivells de contractació.



Taula 5.14: Contractes registrats al municipi de Lleida per tipus de contracte

Període	Total	Indefinits (Totals)	Indefinits (%)	Temporals (Totals)	Temporals (%)
Gener	3.155	402	12,7	2.753	87,3
Febrer	3.152	569	18,1	2.583	81,9
Març	3.454	427	12,4	3.027	87,6
Abril	2.981	373	12,5	2.608	87,5
Maig	3.556	374	10,5	3.182	89,5
Juny	3.804	418	11,0	3.386	89,0
Juliol	4.802	313	6,5	4.489	93,5
Agost	3.529	283	8,0	3.246	92,0
Setembre	4.462	538	12,1	3.924	87,9
Octubre	4.071	439	10,8	3.632	89,2
Novembre	3.569	352	9,9	3.217	90,1
Desembre	3.252	316	9,7	2.936	90,3
Total contractes 2010	43.787	4.804	11,0	38.983	89,0

Font: Elaboració pròpia a partir de dades de l'Observatori de Treball del Departament de Treball

Per modalitats en la contractació (taula 5.15), observem que són tres les modalitats que acaparen el 87,6% de les contractacions, i totes elles temporals: Obra o serveis, Eventuals per circumstàncies de la producció i els Interins. Aquesta circumstància posa de manifest els efectes de la crisi sobre la contractació, en el sentit d'oferir contractes que no garanteixen continuïtat, a priori, com a mesura conservadora davant les incerteses de la situació econòmica. També demostra el caire cíclic d'una bona part de les activitats del territori.

També podem constatar que les bonificacions i els incentius per contractar determinats col·lectius i per convertir els contractes temporals en fixos no tenen gaire incidència. De fet el pes dels contractes indefinits sobre el total durant l'any 2010 ha disminuït respecte l'any 2009 (11,0% i 13,0% respectivament). Aquest darrer fet confirma que els incentius a la contractació estable i de qualitat no serveixen per donar empenta al sector productiu per poder millorar la seva dinàmica.

Taula 5.15: Contractes registrats al municipi de Lleida per tipus de contracte

Tipus Contracte	Codi	Modalitat	Total Contractes	Total Contractes (%)
Indefinit	10	Ordinari temps indefinit	1.962	4,5
Indefinit	11	Foment de la contractació indefinida	646	1,5
Indefinit	12	Indefinit minusvàlids	38	0,1
Indefinit	40	Convertits en indefinits	2.158	4,9
Temporal	50	Obra o servei	16.126	36,8
Temporal	51	Eventuals circumstàncies producció	14.967	34,2
Temporal	52	Interinitat	7.268	16,6
Temporal	53	Temporals bonificats minusvàlids	91	0,2
Temporal	54	Inserció	12	0,0
Temporal	55	Relleu	88	0,2
Temporal	56	Jubilació parcial	100	0,2
Temporal	57	Substitució jubilació 64 anys	7	0,0
Temporal	58	Pràctiques	163	0,4
Temporal	59	Formació	71	0,2
Temporal	60	Altres	90	0,2
Total contractes 2010			43.787	100,0

Font: Elaboració pròpia a partir de dades de l'Observatori de Treball del Departament de Treball

Per gènere (taula 5.16), a nivell global, les dones tenen una temporalitat en l'ocupació lleugerament inferior respecte els homes. Així com entre aquests no s'ha produït una variació significativa, les dones han vist incrementar la seva temporalitat en tres punts percentuals durant el 2010.

El nombre de contractes ha disminuït en 482 durant l'any 2010 respecte l'any 2009, fet que ha afectat més als homes per la reducció en el seu volum de contractació, mentre que entre les dones ha augmentat lleugerament (293 contractes més).

Taula 5.16: Contractes registrats al municipi de Lleida per tipus de contracte i gènere

Tipus contracte	Total	Homes	Dones
Indefinit	4.804	2.414	2.390
Percentatge	11,0	10,7	11,3
Temporal	38.983	20.209	18.774
Percentatge	89,0	89,3	88,7
Total contractes 2010	43.787	22.623	21.164

Font: Elaboració pròpia a partir de dades de l'Observatori de Treball del Departament de Treball

A l'hora d'analitzar la contractació per nacionalitat (5.17) observem que malgrat que, una part important de la contractació la protagonitza la població estrangera, el volum de contractació d'estrangers durant l'any 2010 és menor al de l'any 2009 en 1.563 contractes (10,2% de disminució) i el seu pes sobre la contractació total en el municipi també s'ha reduït al 31,4% (3,2 punts percentuals menys).

Tot i la disminució, la contractació de població estrangera continua sent proporcionalment superior respecte al seu pes demogràfic. Per tant, la presència de població estrangera en el mercat laboral (en l'ocupació i en l'atur) és molt important. Com es veurà en el següent capítol, això es degut, en bona part, a l'estructura de la població estrangera (més població en edat de treballar). A més el tipus d'ocupació i la qualitat en la contractació també són factors decisoris.

La situació econòmica i social de la població estrangera la fa més vulnerable. La informació relativa a l'ocupació i l'atur ho posen de manifest.

Taula 5.17: Contractes registrats al municipi de Lleida per nacionalitat

Període	Total	Estrangers	Estrangers (%)
Gener	3.155	878	27,8
Febrer	3.152	920	29,2
Març	3.454	961	27,8
Abril	2.981	982	32,9
Mai	3.556	1.113	31,3
Juny	3.804	1.197	31,5
Juliol	4.802	1.855	38,6
Agost	3.529	1.499	42,5
Setembre	4.462	1.247	27,9
Octubre	4.071	1.255	30,8
Novembre	3.569	1.021	28,6
Desembre	3.252	820	25,2
Total contractes 2010	43.787	13.748	31,4

Font: Elaboració pròpia a partir de dades de l'Observatori de Treball del Departament de Treball

Com s'observa a la **taula 5.18**, i ratificant el que s'ha comentat anteriorment, la contractació temporal és molt més important entre la població estrangera, sent del 92,1%, lleugerament superior a la de l'any 2009 (1,3 punts percentuals).

El pes de la contractació de la població estrangera ha disminuït més entre els contractes temporals, ja que han passat de representar el 36,1% l'any 2009 al 32,4% durant el 2010, mentre que entre la contractació indefinida la disminució ha estat menor, passant del 24,4% al 22,5%, respectivament.

Taula 5.18: Contractes registrats al municipi de Lleida per tipus de contracte i nacionalitat

Període	Total	Estrangers	Estrangers (%)
Indefinit	4.804	1.080	22,5
Percentatge	11,0	7,9	
Temporal	38.983	12.668	32,5
Percentatge	89,0	92,1	
Total contractes 2010	43.787	13.748	31,4

Font: Elaboració pròpia a partir de dades de l'Observatori de Treball del Departament de Treball



Una de les característiques de l'ocupació a Lleida és la concentració de contractes en el sector serveis, molt per sobre d'altres territoris (**taula 5.19**). Durant l'any 2010 aquesta concentració ha augmentat lleugerament, passant a ser del 81,7% del total de contractes (l'any 2009 va ser del 80,3%). Aquest augment ha estat en detriment de la Construcció ja que ha disminuït el seu pes sobre el total (de l'11,2% al 2009 al 9,2% al 2010) i el seu volum de contractació (un 18,6% de disminució).

Continua sent molt important la poca representativitat de la indústria, que es manté en els mateixos nivells que l'any anterior (de volum de contractació i de pes sobre el global). Aquest fet demostra, un cop més, que els esforços en mantenir llocs de treball, i crear si escau, s'adrecen principalment al sector serveis. D'aquesta manera segueix existint un desequilibri sectorial important per falta d'activitat i dinamisme en el sector industrial. En el municipi lleidatà la contractació en el sector primari continua sent molt superior a la de la indústria.

Taula 5.19: Contractes registrats al municipi de Lleida per sectors d'activitat

Període	Total	Agricultura	Indústria	Construcció	Serveis
Gener	3.155	50	90	422	2.593
Febrer	3.152	55	91	367	2.639
Març	3.454	82	139	441	2.792
Abril	2.981	223	81	298	2.379
Maig	3.556	180	121	355	2.900
Juny	3.804	249	199	331	3.025
Juliol	4.802	487	139	365	3.811
Agost	3.529	477	85	250	2.717
Setembre	4.462	240	93	367	3.762
Octubre	4.071	302	127	310	3.332
Novembre	3.569	177	106	328	2.958
Desembre	3.252	51	116	216	2.869
Total contractes 2010	43.787	2.573	1.387	4.050	35.777
Percentatge	100,0	5,9	3,2	9,2	81,7

Font: Elaboració pròpia a partir de dades de l'Observatori de Treball del Departament de Treball

Per sectors, la contractació temporal és molt desigual tot i la seva importància global (**taula 5.20**). Observem que en el sector de l'Agricultura pràcticament tots els contractes són temporals (98,3%) degut a caràcter cíclic i temporal de la major part de la seva activitat. El fet que aquest sector sigui més important a Lleida que en altres territoris provoca que la seva incidència en la temporalitat total sigui més significativa.

A la vegada el pes de la temporalitat en els Serveis i en la Construcció també són remarcables, pel caire cíclic de moltes de les activitats d'aquests sectors relacionades amb el turisme i les activitats de campanya. De totes maneres, la disminució de la contractació en el sector de la Construcció ha portat a una lleugera disminució de la temporalitat en el sector. La resta de sectors han vist incrementar la temporalitat. El que més l'ha augmentat és la Indústria, passant d'una temporalitat del 75,9% l'any 2009 a la des 83,3% al 2010.

Taula 5.20: Contractes registrats al municipi de Lleida per tipus de contracte i sectors d'activitat

Període	Total	Agricultura	Indústria	Construcció	Serveis
Indefinit	4.804	44	231	510	4.019
Percentatge	11,0	1,7	16,7	12,6	11,2
Temporal	38.983	2.529	1.156	3.540	31.758
Percentatge	89,0	98,3	83,3	87,4	88,8
Total contractes 2010	43.787	2.573	1.387	4.050	35.777

Font: Elaboració pròpia a partir de dades de l'Observatori de Treball del Departament de Treball

En quant a la contractació per tipus d'ocupacions (**taula 5.21**), són dos els que destaquen de forma significativa, els Treballadors poc qualificats amb un 29,2% de la contractació total (31,6% l'any 2009) i els Treballadors en serveis de restauració, comerç i personals amb un 25,6% del total, lleugerament superior a la de l'any 2009 que era del 24%. Entre tots dos suposen més de la meitat de les contractacions de l'any 2010, un 54,8%.



La disminució de la contractació durant el 2010 ha portat a unes lleugeres variacions en el pes de les diferents ocupacions sobre la contractació total. A més de les comentades, destaca l'augment entre els Tècnics i professionals i les disminucions entre els Empleats administratius, els Artesans i els treballadors qualificats d'indústries i construcció i els Operadors d'instal·lacions i maquinària i muntadors.

Taula 5.21: Contractes registrats al municipi de Lleida per ocupacions

Període	Total	Forces armades	Personal directiu d'empreses i de les administracions públiques	Tècnics i professionals científics i intel·lectuals	Tècnics i professionals de suport	Empleats administratius	Treballadors de serveis de restauració, personals, protecció i venedors de comerços	Treballadors qualificats en activitats agràries i pesqueres	Artesans i treballadors qualificats de les ind. Manuf., la constr. i la mineria, llevat dels operadors d'instal. de maq.	Operadors d'instal·lacions i maquinària, i muntadors	Treballadors no qualificats
Gener	3.155	0	13	621	325	237	684	64	283	142	786
Febrer	3.152	0	9	410	446	271	829	70	230	130	757
Març	3.454	0	15	499	359	233	717	62	294	179	793
Abril	2.981	0	8	419	281	204	796	212	170	169	722
Maig	3.556	0	12	462	358	280	914	65	246	152	1.067
Juny	3.804	0	11	328	384	281	1.115	91	264	185	1.145
Juliol	4.802	0	8	337	366	324	1.105	135	402	236	1.889
Agost	3.529	0	5	183	289	251	758	205	222	138	1.478
Setembre	4.462	1	8	902	500	271	1.103	49	227	150	1.251
Octubre	4.071	0	15	488	471	281	1.097	99	237	189	1.194
Novembre	3.569	0	11	419	306	286	1.069	59	246	214	959
Desembre	3.252	0	14	386	447	284	1.026	33	160	173	729
Total contractes 2010	43.787	1	129	5.454	4.532	3.203	11.213	1.144	2.981	2.057	12.770
Percentatge	100,0	0,0	0,3	12,5	10,4	7,3	25,6	2,6	6,8	4,7	29,2

Font: Elaboració pròpia a partir de dades de l'Observatori de Treball del Departament de Treball

Per ocupacions, on destaca més la temporalitat (taula 5.22) és entre els Treballadors qualificats en activitats agràries (97,6%), els Treballadors no qualificats (94,0%) i els Tècnics i professionals científics i intel·lectuals (93,0%), tots ells per sobre de la mitjana total que per l'any 2010 va ser del 89,0%.

L'augment de la temporalitat ha estat general ja que a excepció dels Artesans i treballadors qualificats de la indústria i la construcció i del Personal directiu (amb només un 23,8% de temporalitat), la resta d'ocupacions la han vist incrementar.

Aquesta informació posa de manifest el tipus de contractació que s'està duent a terme, de forma majoritària, en els darrers mesos.

Taula 5.22: Contractes registrats al municipi de Lleida per tipus de contracte i ocupacions

Període	Total	Forces armades	Personal directiu d'empreses i de les administracions públiques	Tècnics i professionals científics i intel·lectuals	Tècnics i professionals de suport	Empleats administratius	Treballadors de serveis de restauració, personals, protecció i venedors de comerços	Treballadors qualificats en activitats agràries i pesqueres	Artesans i treballadors qualificats de les ind. Manuf., la constr. i la mineria, llevat dels operadors d'instal. de maq.	Operadors d'instal·lacions i maquinària, i muntadors	Treballadors no qualificats
Indefinit	4.804	0	86	394	618	520	1.579	28	417	395	767
Percentatge	11,0	0,0	67,2	7,0	13,6	16,1	14,0	2,4	14,1	18,8	6,0
Temporal	38.983	1	42	5.205	3.932	2.705	9.723	1.126	2.545	1.701	12.003
Percentatge	89,0	100,0	32,8	93,0	86,4	83,9	86,0	97,6	85,9	81,2	94,0
Total contractes 2010	43.787	1	128	5.599	4.550	3.225	11.302	1.154	2.962	2.096	12.770

Font: Elaboració pròpia a partir de dades de l'Observatori de Treball del Departament de Treball

La distribució de la contractació de treballadors estrangers per sectors d'activitat durant l'any 2010 ha variat poc respecte l'any anterior (taula 5.23). La disminució en el nombre de contractes s'ha manifestat en tots els sectors a excepció de l'Agricultura on l'augment ha estat del 8,8%.

En la indústria la disminució ha estat de 17 contractes, poc representativa, però en la Construcció, la reducció, ha estat de 546 contractes (el 31,3% de la disminució total) i en els Serveis de 1.180 contractes menys (el 67,7% de la disminució total).



Taula 5.23: Contractes registrats d'estrangers al municipi de Lleida per sectors d'activitat

Període	Total	Agricultura	Indústria	Construcció	Serveis
Gener	878	36	44	180	618
Febrer	920	34	32	200	654
Març	961	62	35	214	650
Abril	982	202	29	166	585
Maig	1.113	162	31	172	748
Juny	1.197	213	66	175	743
Juliol	1.855	430	49	158	1.218
Agost	1.499	425	26	114	934
Setembre	1.247	201	23	181	842
Octubre	1.255	273	36	134	812
Novembre	1.021	137	37	148	699
Desembre	820	36	35	110	639
Total contractes 2010	13.748	2.211	443	1.952	9.142
Percentatge	100,0	16,1	3,2	14,2	66,5

Font: Elaboració pròpia a partir de dades de l'Observatori de Treball del Departament de Treball

El major nivell de contractació temporal de la població estrangera es manifesta en tots els sectors d'activitat (taula 5.24). En el sector de l'Agricultura la incidència de la temporalitat és encara superior al 98,3% respecte de la població total. Només 20 contractes, el 0,9% del total, són indefinits, amb el que la temporalitat sectorial de la contractació d'estrangers és del 99,1%.

La Indústria i la Construcció tenen una temporalitat d'uns 5 punts percentuals superiors respecte de la població total, mentre que en els Serveis la contractació d'estrangers només la supera en 2 punts.

Taula 5.24: Contractes registrats d'estrangers al municipi de Lleida per tipus de contracte i sectors d'activitat

Període	Total	Agricultura	Indústria	Construcció	Serveis
Indefinit	1.080	20	49	170	841
Percentatge	7,9	0,9	11,1	8,7	9,2
Temporal	12.668	2.191	394	1.782	8.301
Percentatge	92,1	99,1	88,9	91,3	90,8
Total contractes 2010	13.748	2.211	443	1.952	9.142

Font: Elaboració pròpia a partir de dades de l'Observatori de Treball del Departament de Treball

La contractació de població estrangera per ocupacions (taula 5.25) està molt més concentrada ja que els Treballadors no qualificats representen més de la meitat de contractes (55,3%) seguit, a molta distància, dels Treballadors dels serveis de la restauració, personals i venedors de comerços, amb un 18,3%. Entre totes dues representen el 73,6% dels contractes. Entre la població total també són aquestes dues ocupacions les més representatives tot i que amb diferent distribució (molt menor entre els Treballs no qualificats) i representant un 54,8%.

La menor contractació de població estrangera durant l'any 2010 ha tingut poca incidència en la distribució del pes de les diferents ocupacions sobre el total, sobretot entre les de major categoria professional. Les variacions més significatives les trobem en l'augment en el pes dels Treballadors qualificats en activitats agràries, d'un 4,6% a un 6,2%, i en la disminució dels Artesans i treballadors qualificats de les indústries manufactureres i la construcció, del 10,0% al 8,4%.



Taula 5.25: Contractes registrats d'estrangers al municipi de Lleida per ocupacions

Període	Total	Forces armades	Personal directiu d'empreses i de les administracions públiques	Tècnics i professionals científics i intel·lectuals	Tècnics i professionals de suport	Empleats administratius	Treballadors de serveis de restauració, personals, protecció i venedors de comerços	Treballadors qualificats en activitats agràries i pesqueres	Artesans i treballadors qualificats de les ind. Manuf., la constr. i la mineria, llevat dels operadors d'instal. de maq.	Operadors d'instal·lacions i maquinària, i muntadors	Treballadors no qualificats
Gener	878	0	3	32	14	21	163	47	101	41	456
Febrer	920	0	0	24	21	17	218	58	87	41	454
Març	961	0	1	35	20	22	197	55	99	78	454
Abril	982	0	1	29	16	25	202	190	75	51	393
Maig	1.113	0	1	34	27	16	237	46	97	48	607
Juny	1.197	0	0	26	28	27	221	65	108	62	660
Juliol	1.855	0	1	16	13	24	228	77	176	87	1.233
Agost	1.499	0	3	13	14	15	165	180	87	51	971
Setembre	1.247	1	1	48	28	24	239	26	85	42	753
Octubre	1.255	0	2	34	17	28	211	64	87	62	750
Novembre	1.021	0	1	33	14	23	218	31	94	91	516
Desembre	820	0	3	45	42	18	212	19	61	62	358
Total contractes 2010	13.748	1	17	369	254	260	2.511	858	1.157	716	7.605
Percentatge	100,0	0,0	0,1	2,7	1,8	1,9	18,3	6,2	8,4	5,2	55,3

Font: Elaboració pròpia a partir de dades de l'Observatori de Treball del Departament de Treball

Amb la concentració de contractes en els Treballs no qualificats es provoca un augment de la temporalitat global perquè la d'aquesta ocupació és molt elevada (taula 5.26). La global és del 92,1% mentre que la dels no qualificats és del 96,0%.

Altres ocupacions amb elevada temporalitat són els Treballadors en activitats del sector primari (98,6%), Tècnics i professionals científics i intel·lectuals (94,6%) i els Artesans i treballadors qualificats en indústries manufactureres i construcció amb un 89,2%. Entre els Tècnics i professionals l'augment de la temporalitat durant l'any 2010 ha estat important, ja que l'any 2009 era del 90,9%, de 4,6 punts percentuals.

En la resta d'ocupacions ha augmentat la temporalitat a excepció del Personal directiu que ha davallat fins al 64,7%.

Taula 5.26: Contractes registrats d'estrangers al municipi de Lleida per ocupacions

Període	Total	Forces armades	Personal directiu d'empreses i de les administracions públiques	Tècnics i professionals científics i intel·lectuals	Tècnics i professionals de suport	Empleats administratius	Treballadors de serveis de restauració, personals, protecció i venedors de comerços	Treballadors qualificats en activitats agràries i pesqueres	Artesans i treballadors qualificats de les ind. Manuf., la constr. i la mineria, llevat dels operadors d'instal. de maq.	Operadors d'instal·lacions i maquinària, i muntadors	Treballadors no qualificats
Indefinit	1.080	0	6	20	39	40	430	12	125	100	308
Percentatge	7,9	0,0	35,3	5,4	15,4	15,4	17,1	1,4	10,8	14,0	4,0
Temporal	12.668	1	11	349	215	220	2.081	846	1.032	616	7.297
Percentatge	92,1	100,0	64,7	94,6	84,6	84,6	82,9	98,6	89,2	86,0	96,0
Total contractes 2010	13.748	1	17	369	254	260	2.511	858	1.157	716	7.605

Font: Elaboració pròpia a partir de dades de l'Observatori de Treball del Departament de Treball

6. POBLACIÓ

Les dades de població que s'utilitzen en aquest apartat són extretes del darrer Padró Municipal de l'Ajuntament de Lleida aprovat i que fan referència a l'1 de gener de l'any 2010, per tant, es tracta de dades oficialment reconegudes com a definitives. Les dades i informacions que s'utilitzin posteriors a aquesta data són provisionals i restaran pendents de l'aprovació del següent Padró Municipal amb data 31 de desembre del 2010.

Segons el darrer Padró aprovat, al municipi de Lleida havia una població de 138.775 persones de les que un 20,8% del total tenien nacionalitat estrangera, tal i com consta en la **taula 6.1**.

Tanmateix, fent una mirada retrospectiva, en la següent taula observem l'evolució de la població al municipi de Lleida durant la primera dècada de l'actual segle XXI. La població total ha crescut com a conseqüència de l'augment important en la població estrangera. Tot i les variacions anuals, com es veurà més endavant, l'anàlisi de conjunt ens ha de portar a reconèixer la importància de l'arribada i permanència de població estrangera en el municipi. La població espanyola ha disminuït lleugerament durant els anys 2000 al 2010, mentre que l'estrangera ha augmentat en 26.861 persones.

Taula 6.1: Evolució de la població total i per nacionalitat al municipi de Lleida

Padrons aprovats a 1 de gener	Població Total	Població Espanyola	Població Estrangera
2000	112.194	110.120	2.074
2005	124.709	109.303	15.406
2010	138.775	109.840	28.935
2010-2000	26.581	-280	26.861

Font: Elaboració pròpia a partir de dades de l'Institut Nacional d'Estadística

Segons la informació disponible durant l'any 2009 es va produir un augment de la població total de 1.056 persones, d'un 0,76%. Aquest augment representa una disminució significativa respecte l'any anterior, ja que durant l'any 2008 l'augment va ser de 2.428 persones. Per tant, l'augment de la població durant el 2009 representa només el 43,5% respecte al de l'any anterior. D'aquest augment 707 persones eren de nacionalitat espanyola (66,5%) i 349 de nacionalitat estrangera (33,5%).

Comparant aquesta variació amb les de l'any anterior s'observa una disminució significativa en l'augment de població estrangera, ja que pel 2009 aquest va suposar més d'un 90% de creixement. Per aquest motiu, la causa principal que l'augment de la població hagi estat inferior respecte l'any anterior ha estat per la menor incidència de la població estrangera.

Per continents (figura 6.1), observem que la major part de la població estrangera és d'origen Africà, amb un 40,15% del total, seguida dels europeus de la UE amb un 30,0% i dels llatinoamericans de l'Amèrica del Sud amb un 17,2%. La resta de continents tenen una representació poc significativa sobre el conjunt, tot i que en alguns casos amb una tendència a l'augment com és el cas de la població asiàtica i de la Resta d'Europa.

Figura 6.1: Població al municipi de Lleida a 1-01-2010 per nacionalitat

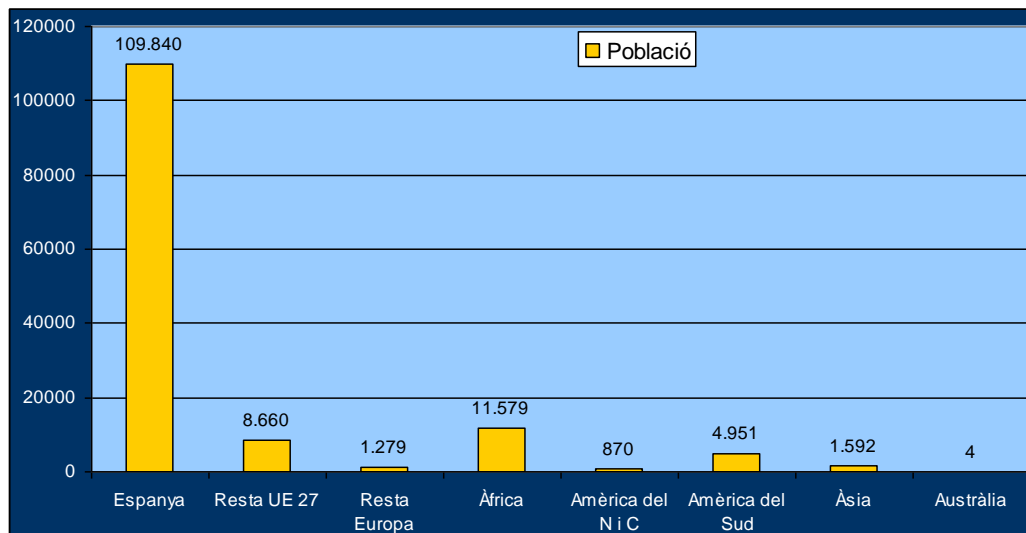

Font: Elaboració pròpia a partir de dades del Padró Municipal definitiu de l'Ajuntament de Lleida

La distribució per continents reflecteix algunes variacions. La població d'origen europeu i l'asiàtica ha augmentat moderadament respecte l'any anterior, mentre que l'americana ha disminuït, sobre tot l'originària d'Amèrica del Sud, amb 511 persones menys (una disminució del 9,4%). Aquesta circumstància és deguda al retorn d'alguns membres d'aquest col·lectiu cap als seus països d'origen com a conseqüència dels efectes de la crisi i de les mesures governamentals que han afavorit aquest retorn. Com podem observar, aquest fet només és remarcable per a la població llatinoamericana.

Per països (taula 6.1), entre la població estrangera continua havent-hi una important concentració perquè malgrat que hi ha una representació important de països, 127 nacionalitats diferents en el municipi de Lleida, són només 2 els que conjuntament acaparem un 38,0% del total: Romania amb 6.221 persones (501 més que l'any anterior) i Marroc amb 4.673 persones (57 més que l'any anterior). Com es pot observar, en alguns casos l'augment de la població és poc significatiu possiblement degut a que la crisi està reduint els impulsos dels factors d'atracció que tenen els països més desenvolupats, actualment immersos en importants problemes econòmics.

Per continents, el volum de població africana s'ha mantingut molt estable, només ha augmentat en 29 persones durant l'any 2010. Destaca la gran diversitat entre països, ja que només el Marroc representa el 40,8% del total. Senegal ha guanyat presència, amb 58 persones més (la població senegalesa ja representa el 23,5% de la població africana assentada en el municipi de Lleida). La resta s'han mantingut o han variat de forma molt poc significativa. Al municipi de Lleida hi ha un total de 39 països africans representats per la seva població.

Els països de l'est europeu integrats a la Unió europea han continuat guanyant presència a Lleida. Romania que segueix sent el país amb major presència de població, amb un augment del 8,7% durant l'any 2010, i Bulgària amb 622 persones, 38 més que l'any anterior, són la manifestació d'aquesta circumstància. Altres països de l'est com Ucraïna (no pertany a la UE) també continua incrementant la seva presència. De la UE també destaca la presència de població procedent de Portugal (424 persones), Polònia (419 persones) i Itàlia (309 persones), en tots tres casos s'ha produït un augment durant l'any 2010.

En quant a la població llatinoamericana Colòmbia, Brasil, Bolívia i Equador destaquen de la resta de països, entre els quatre comprenen el 80,7% del total. També referent a aquests països, destaquem que en tots ells s'ha produït una disminució en la seva població durant l'any 2010. Al municipi de Lleida es troben representades 10 nacionalitats de països de l'Amèrica del Sud.



Taula 6.2: Població estrangera al municipi de Lleida a 1-01-2010 per països de procedència

Pais	Població	Pais	Població	Pais	Població	Pais	Població
		Bòsnia-					
Albània	4	Herzegovina	8	Nigèria	973	Xile	71
Àustria	27	Croàcia	11	Rep. Centreafricana	4	Equador	626
Bèlgica	16	Eslovènia	8	Sud-àfrica	2	Paraguai	84
Bulgària	622	Armènia	18	Ruanda	1	Perú	249
Chipre	2	Rússia	435	Senegal	1.113	Uruguai	95
Dinamarca	7	Iugoslàvia	18	Sierra Leone	11	Veneçuela	128
Espanya	109.840	Macedònia	6	Sudan	3	Bangla Desh	9
Finlàndia	5	Sèrbia	49	Tanzània	1	Xina	1.075
França	126	Burkina-Fasso	72	Txad	2	Filipines	4
Grècia	19	Angola	46	Togo	35	Índia	252
Hongria	33	Algèria	1.431	Tunísia	40	Indonèsia	2
Irlanda	10	Benín	8	Uganda	1	Iran	4
Itàlia	309	Burundi	2	Zaire	10	Israel	3
Malta	13	Cap Verd	2	Zimbabwe	1	Japó	3
Noruega	7	Camerun	212	Eritrea	1	Jordània	2
Països Baixos	66	Congo	66	Apàtrida Àfrica	2	Kuwait	1
Polònia	419	Costa Marfil	125	Canadà	5	Líban	1
Portugal	424	Egipte	114	EE UU	44	Malàisia	1
Andorra	16	Etiòpia	3	Mèxic	81	Nepal	1
Regne Unit	93	Gabon	2	Costa Rica	11	Pakistan	200
Alemanya	68	Gàmbia	523	Cuba	129	Rep. Corea	7
Romania	6.221	Ghana	227	Dominica	11	Síria	6
Suècia	12	Guinea	557	El Salvador	8	Tailàndia	1
Suïssa	6	Guinea Bissau	66	Guatemala	7	Turquia	9
Ucraïna	591	Guinea Equatorial	247	Hondures	30	Vietnam	1
Letònia	12	Libèria	7	Nicaragua	10	Iemen	1
Moldàvia	69	Líbia	4	Panamà	5	Azerbaidjan	1
Bielorússia	19	Malawi	1	Rep. Dominicana	529	Kazajstan	6
Geòrgia	35	Mali	726	Argentina	330	Uzbekistan	2
Lituània	75	Marroc	4.730	Bolívia	887	Austràlia	3
Rep. Txeca	18	Mauritània	199	Brazil	1.198	Nova Zelanda	1
Eslovàquia	42	Níger	9	Colòmbia	1.283		

Font: Elaboració pròpia a partir de dades del Padró Municipal definitiu de l'Ajuntament de Lleida

En la figura 6.2 apareix la distribució de la població al municipi de Lleida segons la seva estructura d'edat. Un cop analitzades les dades destaquem els següents aspectes:

- El gran nombre de persones d'edat avançada. El 10,86% del total té més de 70 anys, fet que demostra el procés d'envelliment de la població.
- L'interval d'edat entre els 25 i els 50 anys, aproximadament, continua sent el més important i aquesta circumstància pot mantenir-se en els següents anys.
- La població menor de 25 anys ha perdut pes respecte del total, cosa que posa de manifest que en un futur no gaire llunyà el pes de la població activa es reduirà significativament.
- L'anterior circumstància es produeix pel reduït nombre de població compresa en els intervals d'edat més joves. Per exemple, a partir dels 4 anys la disminució de població baixa per sota de les 1.500 persones, xifra que no es torna a recuperar fins els 20 anys.
- Entre la població més jove, conforme augmenta l'edat disminueix el nombre de persones. Això passa fins arribar als 13 anys (edat en la que la població és la menor, 1.209 persones). Aquesta circumstància posa de manifest que en els darrers anys, en el municipi de Lleida, s'ha produït un augment important en la natalitat que, en cas que aquesta població es mantingui en el territori, pot afavorir la recuperació del pes de la població activa sobre el conjunt de la població.
- El canvi en la tendència, comentat en el punt anterior, respecte de la població més jove està relacionat amb els fluxos migratoris arribats al municipi de Lleida en els darrers anys.

- A partir dels 13 anys d'edat la població comença a augmentar progressivament fins als 32 anys, amb 2.712 persones, màxim nivell de població.

Figura 6.2: Població al municipi de Lleida a 1-01-2010 per edats

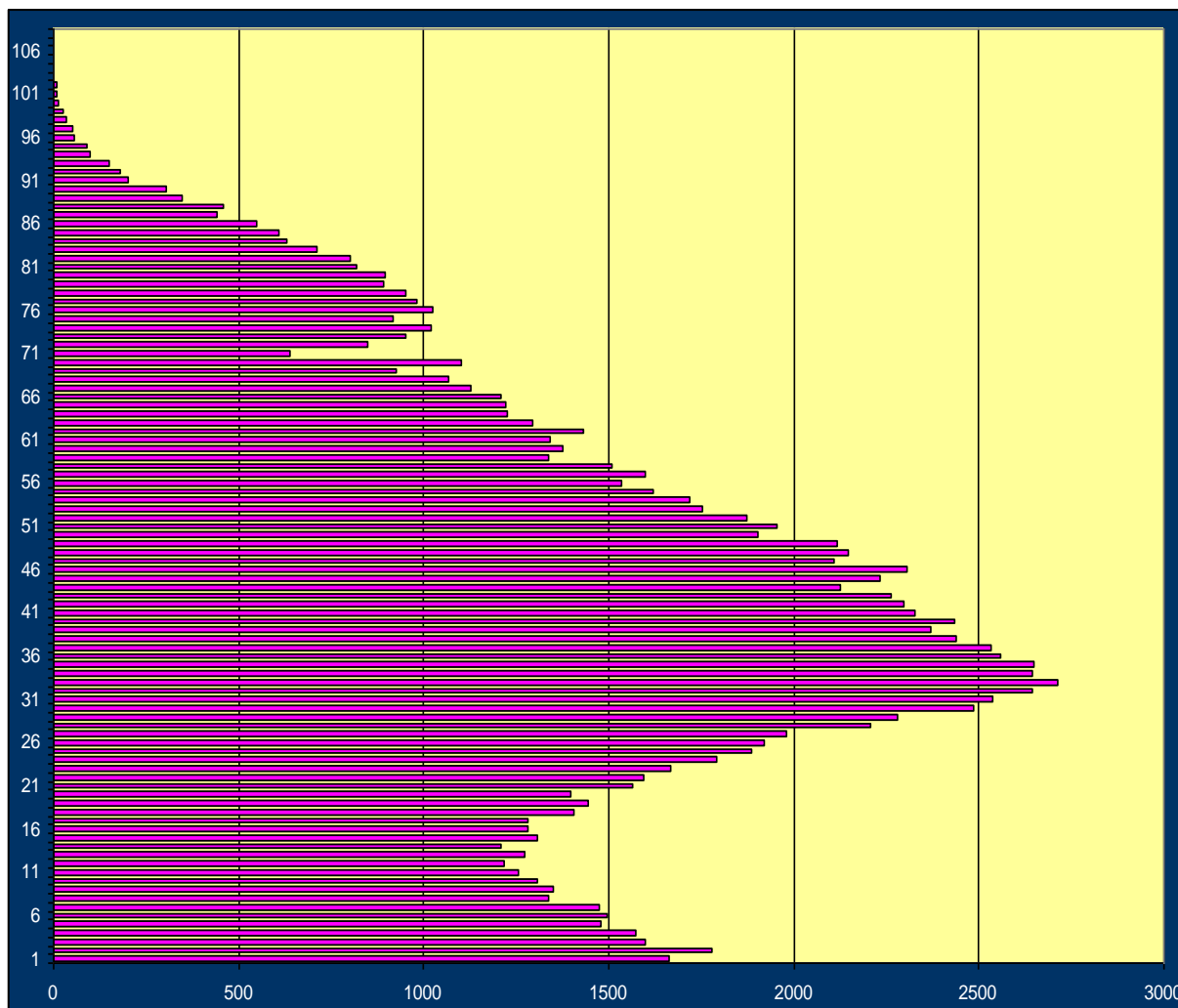

Font: Elaboració pròpia a partir de dades del Padró Municipal definitiu de l'Ajuntament de Lleida

- La distribució de la població per gènere és la següent: de les 138.775 persones, 69.658 és població femenina (50,2%) i 69.117 és masculina (49,8%).
- Malgrat que la diferència quantitativa per gènere és poc significativa, existeix una distribució per edats molt diferent (Figura 6.3): entre la població de 0 a 25 anys es troba el 27,3% de les dones i el 28,3% dels homes, entre la població de 26 a 45 anys es troba el 32,2% de les dones i el 37,0% dels homes, entre la població de 46 a 70 anys es troba el 27,3% de les dones i el 26,8% dels homes i entre la població major de 70 anys es troba el 13,2% de les dones i el 8,5% dels homes. Aquestes diferències es troben influenciades per fenomen migratori perquè entre la població estrangera en edat de treballar hi ha una major presència d'homes que de dones.

Figura 6.3: Població al municipi de Lleida a 1-01-2010 per edats i gènere

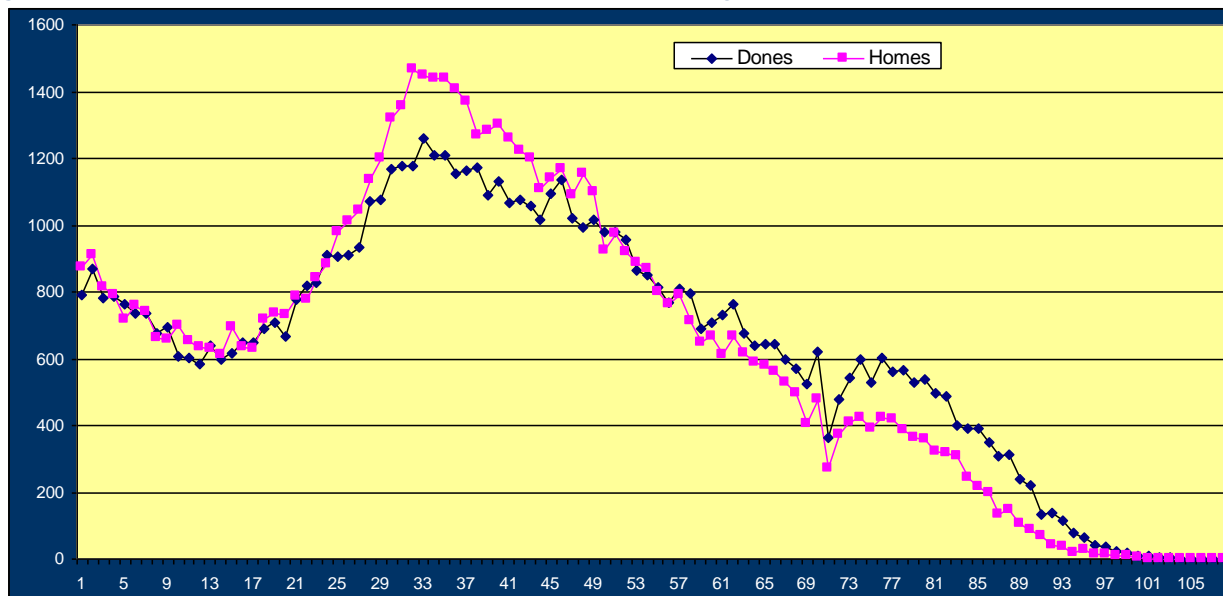

Font: Elaboració pròpia a partir de dades del Padró Municipal definitiu de l'Ajuntament de Lleida

En la figura 6.4 es mostren les estructures de població espanyola i de població estrangera per edats. En la figura s'aprecia de forma clara la diferència, fet que dóna a entendre moltes de les característiques que sobre la població total s'han destacat anteriorment.

Entre la població estrangera es produeix una major concentració de població en l'edat laboralment activa. Entre la població autòctona la població, entre els 16 i els 65 anys, representa el 66,0% del total mentre que entre la de nacionalitat estrangera representa el 82,1%. La diferència d'aquests percentatges seria major si baixéssim el límit dels 65 anys, ja que entre la població estrangera a partir dels 53 anys es produeix una disminució encara molt més significativa. Segons els intervals anteriorment utilitzats, aplicats a la població estrangera, ens trobem que entre els 26 i 45 anys es troba el 42,1% del total i entre els 46 i 70 anys l'11,0%

En la figura 6.5 apareix el percentatge de població estrangera sobre el total per edats. D'aquesta manera observem, un cop més, que on es troba més representada la població estrangera és en les edats més joves. Si prenem com a referència que sobre la població total l'estrangera representa el 20,8%, observem que entre els 10 i els 43 anys aquest percentatge és superior, així com entre la població de 0 a 5 anys.

Figura 6.4: Població al municipi de Lleida a 1-01-2010 per edats i nacionalitat

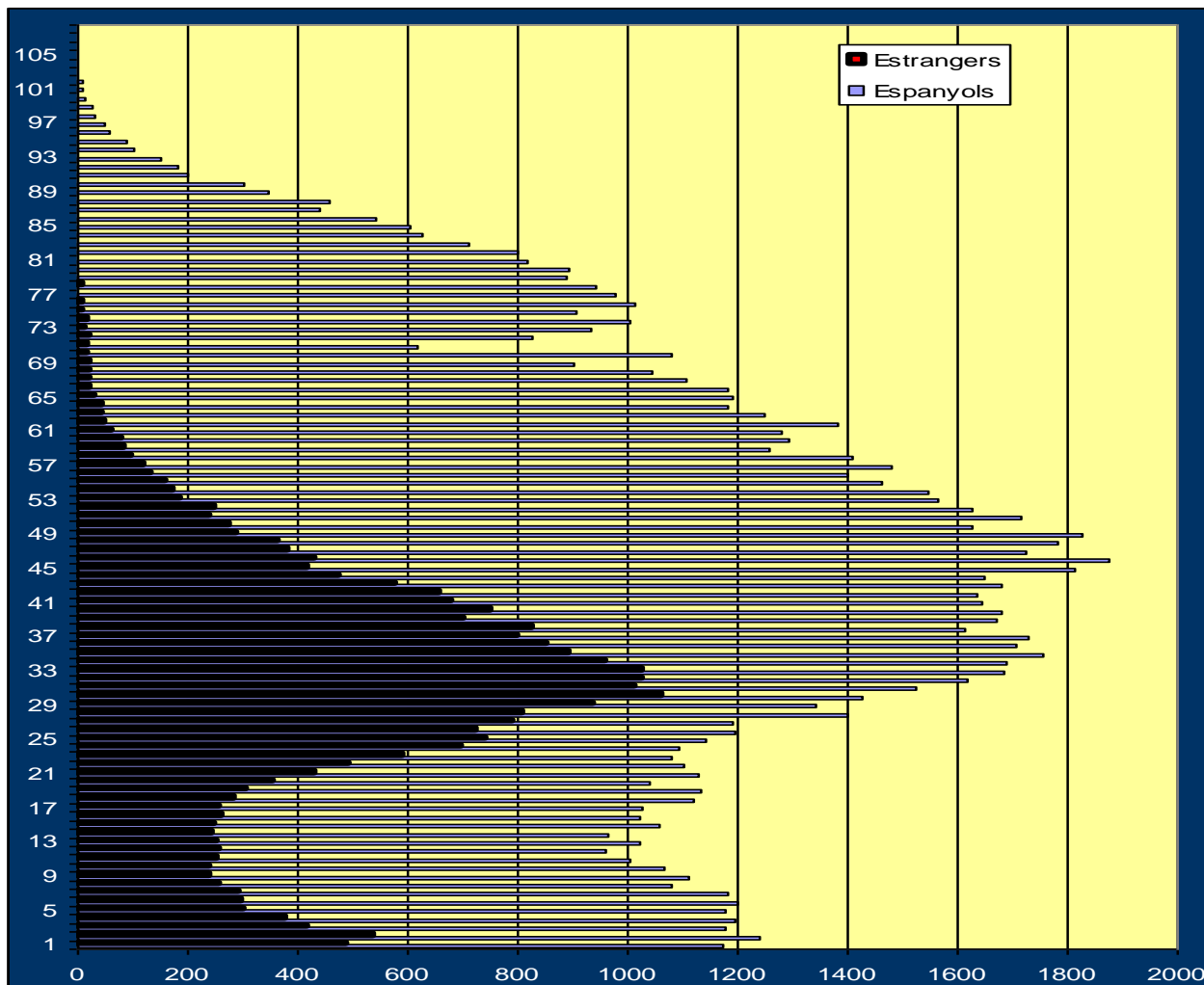

Font: Elaboració pròpia a partir de dades del Padró Municipal definitiu de l'Ajuntament de Lleida

Figura 6.5: Percentatges de població estrangera, per edats, al municipi de Lleida a 1-01-2010

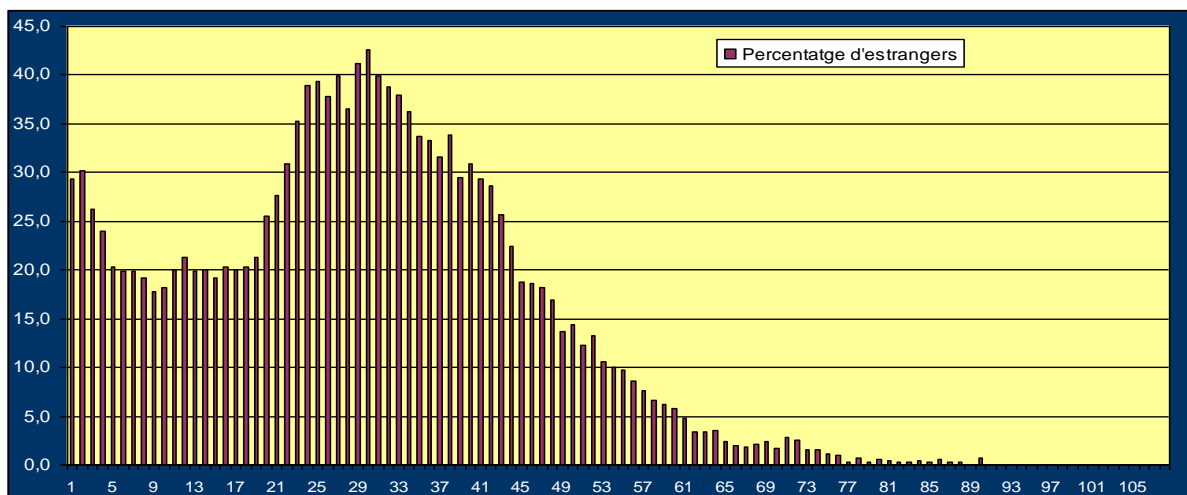

Font: Elaboració pròpia a partir de dades del Padró Municipal definitiu de l'Ajuntament de Lleida

7. TURISME

7.1. Pernoctacions

En la **taula 7.1** s'observen les dades facilitades per l'Observatori de Turisme de l'Ajuntament de Lleida sobre les pernoctacions a Lleida en els anys 2009 i 2010.

Taula 7.1: Pernoctacions en hotels a Lleida ciutat

Pernoctacions en hotels a Lleida 2009- 2010 (anual)		2009 ANY	2010 ANY	% variació
a	Total visitants residents a l'estranger que han pernoctat en hotels	24.382	26.372	8,2%
b	Total de visitants residents a Espanya que han pernoctat en hotels	133.344	142.744	7,0%
c= a+b	Total de visitants que han pernoctat en hotels	157.726	169.116	7,2%
d	Total pernoctacions hoteleres de residents a l'estranger	38.619	41.104	6,4%
e	Total pernoctacions hoteleres de residents a Espanya	198.027	210.477	6,3%
f=d+e	Total pernoctacions hoteleres	236.646	251.581	6,3%
g	Grau mig d'ocupació/habitacions (%)	35,4%	36,7%	3,8%
h	Estància mitjana (dies)	1,50	1,49	-0,8%
i	Estància mitjana (dies) de residents a l'estranger	1,58	1,56	-1,6%
j	Estància mitjana (dies) de residents a Espanya	1,49	1,47	-0,7%
k=i - j	Diferencial estància res. Estranger - res. Espanya	0,10	0,08	-14,9%
l =a.100/b	% visitants residents a l'estranger respecte a residents a Espanya que han pernoctat en hotels	18,3%	18,5%	1,0%
m = d.100/e	%pernoctacions hoteleres de residents a l'estranger respecte de residents a Espanya	19,5%	19,5%	0,1%

Font: Elaboració pròpia a partir de dades de l'Observatori de Turisme de l'Ajuntament de Lleida

De la taula anterior es desprenen les següents apreciacions:

- Augment del 7,2% del total de visitants que han pernoctat en hotels a Lleida, entre els anys 2009 i 2010, passant de 157.726 (2009) a 169.116 (2010).
- Aquest augment es produeix per l'augment dels visitants residents a l'estranger (8,2%) i també pels visitants residents a Espanya que han pernoctat en hotels (7,0%).
- Les pernoctacions en hotels de Lleida, 251.581 pernoctacions, han augmentat un 6,3%. Els visitants residents a l'estranger han augmentat les seves pernoctacions un 6,4%, passant de 38.619 (2009) a 41.104 (2010) i els visitants residents a Espanya també han augmentat les seves pernoctacions un 6,3%, passant de 198.027 (2009) a 210.477 (2010).

- S'ha produït una petita disminució del nombre de pernотacions per visitant (-0,8%), de passar-se 1,50 dies (2009) a passar-se 1,49 dies (2010). La reducció dels residents estrangers és del -1,6%, passant d'1,58 dies (2009) a 1,56 dies (2010). Les pernотacions dels residents a Espanya han tingut una reducció menor, del -0,7%, passant d'1,49 dies (2009) a 1,47 dies (2010).
- El grau d'ocupació per habitació ha passat de representar el 35,4% (2009) a representar el 36,7% (2009), per tant, un augment del 3,8%.
- El percentatge de visitants residents a l'estranger respecte als visitants residents a Espanya ha augmentat un 1,0%, passant de representar el 18,3% (2009) a representar el 18,5% (2010).
- El percentatge de pernотacions hoteleres de residents a l'estranger respecte de les de residents a Espanya s'ha mantingut pràcticament igual (+0,1%), representant un 19,5%, en els dos anys.

7.2. Viatgers amb AVE

Segons les dades facilitades per l'Observatori de Turisme de l'Ajuntament de Lleida, es detecta que els viatgers que han arribat a la ciutat de Lleida durant l'any 2010, 238.021, ha estat inferior en un -0,2% respecte a la registrada a l'any anterior i del 2,0% respecte a l'any 2008, que va ser l'any de major nombre d'arribada de viatgers. El comportament al llarg de l'any 2010 ha estat ben diferenciat, en els cinc primers mesos de l'any el nombre de viatgers que varen entrar van ser superior als registrats l'any anterior. En els set mesos següents el nombre de viatgers que varen arribar van ser menor que el registrat en l'any anterior. Destacant el mes de setembre amb una taxa menor del -11,4%.

Els viatgers que han sortit de la ciutat de Lleida durant l'any 2010, 234.684, ha estat superior en un 0,2% respecte a la registrada a l'any anterior i del 4,0% respecte a l'any 2008, que va ser l'any de major nombre de sortida de viatgers. El comportament al llarg de l'any 2010 ha estat ben diferenciat, en els sis primers mesos de l'any el nombre de viatgers que varen sortir van ser superior als registrats l'any anterior. En els sis mesos següents el nombre de viatgers que varen sortir van ser menor que el registrat en l'any anterior. Destacant el mes de setembre amb una taxa menor del -9,5%.

Figura 7.1: Arribades i sortides amb AVE a Lleida en els dotze mesos de cada any (2004-2010)

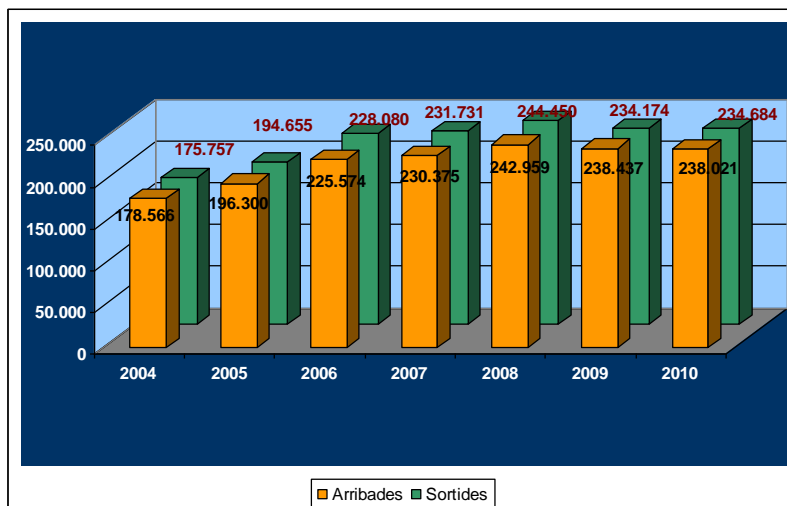

Font: Elaboració pròpia a partir de dades de l'Observatori de Turisme de l'Ajuntament de Lleida.



Taula 7.2: Arribades i sortides amb AVE a Lleida durant l'any (2004-2010)

AVE	Arribades		Sortides	
	ANUAL	%Variació	ANUAL	%Variació
2004	178.566	*****	175.757	*****
2005	196.300	9,9%	194.655	10,8%
2006	225.574	14,9%	228.080	17,2%
2007	230.375	2,1%	231.731	1,6%
2008	242.959	5,5%	244.450	5,5%
2009	238.437	-1,9%	234.174	-4,2%
2010	238.021	-0,2%	234.684	0,2%

Font: Elaboració pròpia a partir de dades de l'Observatori de Turisme de l'Ajuntament de Lleida.

8. EL SECTOR EXTERIOR DE LLEIDA

8.1. La balança comercial (1999 – 2010)⁷

Les primeres idees que es poden extraure sobre la Balança Comercial de l'economia de Lleida, a partir de les dades recollides en la **taula 8.1**, serien:

Taula 8.1: Producte interior brut i sector exterior. Lleida (1999-2010)

ANYS (milions € corrents)	Exportacions de béns i serveis	Importacions de béns i serveis	Saldo exterior	PIB	Taxa d'obertura	Taxa de cobertura
1999	528	486	42	6.097	16,63%	109%
2000	647	506	141	6.655	17,33%	128%
2001	705	524	181	7.193	17,09%	135%
2002	751	568	184	7.609	17,33%	132%
2003	824	571	253	8.086	17,25%	144%
2004	864	629	235	8.680	17,20%	137%
2005	947	765	182	9.385	18,24%	124%
2006	1.035	806	230	10.148	18,14%	128%
2007	1.133	795	338	10.957	17,60%	143%
2008	1.331	788	543	11.230	18,87%	169%
2009	1.136	602	533	10.994	15,81%	189%
2010	1.318	694	625	11.544	17,43%	190%

Font: Elaboració pròpia a partir de Cambra Oficial de Comerç i Indústria de Lleida.

- La taxa d'obertura de l'economia lleidatana (la relació de les exportacions més les importacions dividit pel PIB) ha anat augmentant al llarg dels anys, passant de representar el 16,6 % a l'any 1999 a moure's sobre el 17 i 18 per cent en els anys 2005, 2006, 2007 i 2008, per baixar al 15,81% a l'any 2009, com a conseqüència de la davallada de l'economia internacional. A l'any 2010 s'ha produït una remuntada, de quasi dos punts percentuals, com a conseqüència del bon dinamisme de l'economia europea (sobretot l'economia d'Alemanya), encara que per sota dels nivells dels anys 2005, 2006, 2007 i 2008, amb un 17,43%.

Figura 8.1: Taxa d'obertura. Economia de Lleida (1999-2010)

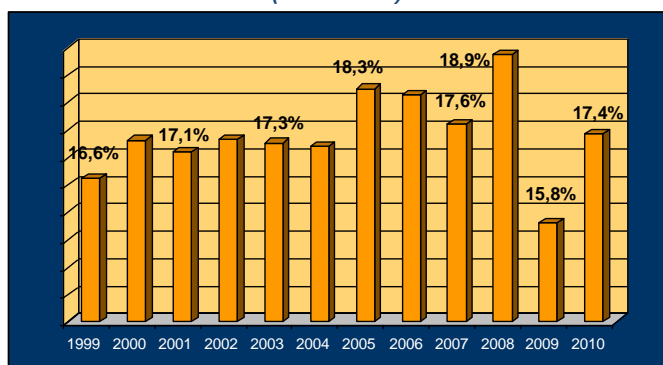

Font: Elaboració pròpia a partir de Cambra Oficial de Comerç i Indústria de Lleida.

⁷ La informació estadística correspon a les operacions realitzades per empreses amb domicili fiscal a la província de Lleida. La informació ha estat facilitada per la Cambra Oficial de Comerç i Indústria de Lleida.

- Les exportacions a l'any 2010 van augmentar un 16,1% respecte a l'any anterior, passant de 1.136 milions d'euros (2009) a 1.318 milions d'euros (2010), trencant la dinàmica negativa que es va registrar a l'any 2009 (-14,7%). Les importacions, que són sempre inferiors a les exportacions, han arribat als 694 milions d'euros i, a l'igual que les exportacions, han augmentat el seu import respecte a 2009 en un 15,2% (a l'any 2009 la reducció va ser de -23,6%).
- Les exportacions de béns i serveis han registrat una taxa mitjana de creixement anual acumulativa, entre els anys 1999 i 2010, del 8,7%, superior a la registrada pel creixement del Producte Interior Brut a preus de mercat (nominal) que ha estat del 5,5 % i a la de les Importacions de béns i serveis, del 3,3%.
- Si l'anàlisi es fa sobre els últims anys (2005 – 2010), els percentatges varien una mica. Així doncs, les exportacions de béns i serveis han registrat una taxa mitjana de creixement anual acumulativa del 6,8%, superior a la registrada pel creixement del Producte Interior Brut a preus de mercat (nominal), que ha estat del 3,1% i a la de les Importacions de béns i serveis, del -1,9%.
- El saldo exterior de l'economia lleidatana a l'any 2010 ha estat positiu (625 milions d'euros). Aquest saldo exterior ha augmentat un 17,2% respecte a 2009, trencant la reducció que es va produir a l'any 2009, que va disminuir un -1,8% respecte a 2008. Cal remarcar que, al llarg dels diferents anys, ha tingut una tendència d'augment, passant de 42 milions d'euros (1999) a 625 milions d'euros (2010). La taxa mitjana de creixement anual acumulativa (1999-2010) ha estat del 27,8%. Per al període 2005 – 2010 el saldo exterior ha crescut amb un ritme del 28%.

Figura 8.2: Saldo exterior. Economia de Lleida (1999-2010)

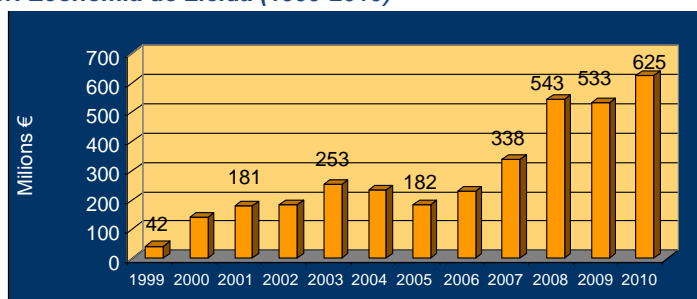

Font: Elaboració pròpia a partir de Cambra Oficial de Comerç i Indústria de Lleida.

- La taxa de cobertura de l'economia lleidatana (volum d'exportacions que cobreixen les importacions) ha passat de representar el 109% (any 1999) a representar el 190% any 2010. És a dir, que les exportacions sobrepassen a les importacions en quasi dues vegades.

Figura 8.3: Taxa de cobertura. Economia de Lleida (1999-2010)

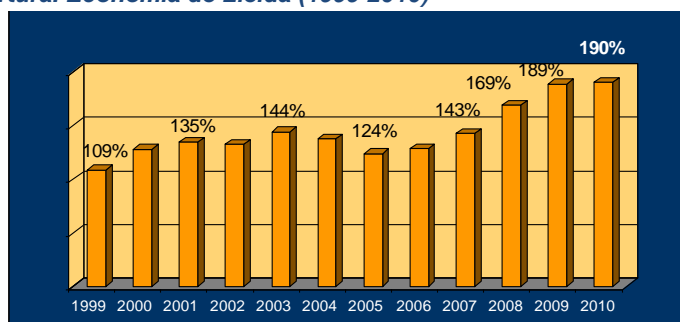

Font: Elaboració pròpia a partir de Cambra Oficial de Comerç i Indústria de Lleida.

El comportament de les exportacions de béns i serveis de Lleida s'ha caracteritzat, segons l'Informe de la Cambra de Comerç de Lleida, per un context internacional molt negatiu, destacant:

- La crisi financera global que va tenir el seu focus inicial en l'economia nord-americana, i va provocar un augment generalitzat dels preus, un augment dels tipus d'interès i un bruscat fre del consum tant nacional com internacional. Conseqüentment un augment de la desocupació que no ha fet més que fer caure encara més el consum.
- Les entitats financeres han endurit les condicions a l'hora de prestar diners a les empreses, fet que ha provocat una reducció de la seva capacitat d'inversió.
- Persistència d'un euro molt apreciat respecte el dolar USA: aquest factor que ja fa temps que es dona provoca una pèrdua de competitivitat en el factor preus dels nostres productes per la seva exportació, principalment als països de l'àrea USA dòlar. Cal destacar que la mitjana de tipus de canvi ha estat de 1,326 USD per Euro, un 4,9% inferior al registrat a l'any 2009 (1,394 USD per Euro). En certs moments de l'any 2010 ha arribat a cotitzar 1,445 USD per Euro, un 4,25% menys que la màxima cotització de l'any 2009 (1,509 USD/Euro).

Taula 8.2: Sector Exterior i PIB. Variació interanual i taxa de creixement mitjà anual acumulatiu Lleida, 1999 - 2010

VARIACIÓ INTERANUAL I TAXA DE CREIXEMENT MITJÀ ANUAL ACUMULATIU 1999 - 2010				
ANYS	Exportacions de béns i serveis	Importacions de béns i serveis	Saldo exterior	PIB
2000	22,5%	4,1%	235,7%	9,2%
2001	9,0%	3,6%	28,4%	8,1%
2002	6,5%	8,4%	1,7%	5,8%
2003	9,7%	0,5%	37,5%	6,3%
2004	4,9%	10,2%	-7,1%	7,3%
2005	9,6%	21,6%	-22,6%	8,1%
2006	9,3%	5,4%	26,4%	8,1%
2007	9,5%	-1,4%	47,0%	8,0%
2008	17,5%	-0,9%	60,7%	2,5%
2009	-14,7%	-23,6%	-1,8%	-2,1%
2010	16,1%	15,2%	17,2%	-0,5%
TCMAA (1999 - 2010)	8,7%	3,3%	27,8%	5,5%
TCMAA (1999 - 2005)	10,2%	7,9%	27,7%	7,5%
TCMAA (2005 - 2010)	6,8%	-1,9%	28,0%	3,1%

Font: Elaboració pròpia a partir de Cambra Oficial de Comerç i Indústria de Lleida i Caixa de Catalunya, Informe Anual.

8.2. Anàlisi geogràfic de les exportacions i importacions.

Un primer element a destacar és que les exportacions i les importacions lleidatanes es realitzen principalment amb els països membres de la Unió Europea. El comerç intracomunitari suposa el 72,0% del total d'operacions de compravenda internacional de les empreses de Lleida, percentatge que ha anat disminuint des de l'any 2006 (77,7%), fet que ve a indicar que els empresaris de Lleida estan cercant altres mercats fora de la Unió Europea.



8.2.1. Exportacions

Les vendes a països de la Unió Europea representen el 66,6% del total de les exportacions lleidatanes de l'any 2010, percentatge que continua baixant des de l'any 2006 (75,4%).

Si bé les vendes als països de la Unió Europea pujaven a 901 milions d'euros a l'any 2008, la tendència en l'any 2009 va ser de reducció del 12,6%, com a conseqüència de la desacceleració de l'activitat productiva. L'any 2010 ha significat un punt d'inflexió recuperant-se les vendes a l'exterior un 11,5%.

Taula 8.3: Sector Exterior: Exportacions 2006-2009

Milions d'euros	Any 2010	Any 2009	Any 2008	Any 2007	Any 2006	% variació 2010- 2009	% variació 2009- 2008	% variació 2008- 2007	% variació 2007- 2006
Unió Europea	878	787	901	797	723	11,5%	-12,6%	13,1%	10,1%
Resta d'Europa	163	115	126	109	98	41,9%	-9,2%	15,6%	11,8%
Amèrica	138	107	45	70	59	28,4%	137,1%	-35,2%	18,7%
Àsia	75	71	92	59	39	6,2%	-23,0%	57,3%	48,5%
Àfrica	56	46	69	42	32	21,3%	-32,8%	64,4%	32,7%
Oceania	9	10	10	6	8	-12,0%	-3,7%	72,0%	-24,1%
Total	1.318	1.136	1.244	1.082	959	16,0%	-8,6%	14,9%	12,9%

Font: Elaboració pròpia a partir de Cambra Oficial de Comerç i Indústria de Lleida.

Les vendes a altres països d'Europa representen poc més del deu per cent (12,3%), respecte al total d'exportacions, tot i que han augmentat el seu volum monetari en 2010 respecte al 2009, en un 41,9%, passant dels 115 milions d'euros (2009) a 163 milions d'euros (2010).

Les vendes al continent Americà (10,5% de les vendes totals) han passat de 107 milions d'euros, any 2009, a 138 milions d'euros, any 2010, representant un augment del 28,4%.

Les vendes a Àsia han augmentat a un ritme menor, passant de representar el 7,4% del total de vendes al 2008, el 6,2% al 2009 i el 5,7% al 2010. En valor monetari ha significat passar de 39 milions d'euros, any 2006, a 75 milions d'euros, any 2010, representant un augment del 91%.

Les vendes al continent Africà han passat de 69 milions d'euros en 2008 a 46 milions d'euros l'any 2009 i a 56 milions d'euros l'any 2010. Han augmentat el seu pes en termes relatius (de representar un 3,3% del total d'exportacions en l'any 2006 a representar el 4,2% en l'any 2010).

Les exportacions als països de la zona d'Oceania s'han reduït en termes monetaris (disminució del 12,0%), encara que en termes relatius la variació ha estat mínima, passant de representar el 0,9% (any 2009) a representar el 0,7% (any 2010).



Taula 8.4: *Sector Exterior: Països de destinació de les exportacions lleidatanes (2007-2010. Milions d'euros*

Nombre d'ordre	País	Any 2010	Any 2009	Any 2008	Any 2007	2010% s/ total	2009% s/ total	2008% s/ total	2007% s/ total
1	França	236,5	238,4	294,4	258,0	17,9%	21,0%	23,7%	23,8%
2	Alemanya	146,7	132,4	132,7	106,7	11,1%	11,7%	10,7%	9,9%
3	Itàlia	95,1	92,3	112,0	98,0	7,2%	8,1%	9,0%	9,1%
4	Portugal	87,2	74,3	87,5	76,7	6,6%	6,5%	7,0%	7,1%
5	Rússia	76,5	32,6	47,7	33,7	5,8%	2,9%	3,8%	3,1%
6	Regne Unit	54,7	41,7	60,9	61,9	4,2%	3,7%	4,9%	5,7%
7	Andorra	52,8	50,9	58,8	56,3	4,0%	4,5%	4,7%	5,2%
8	Països Baixos	45,8	38,4	38,0	40,3	3,5%	3,4%	3,1%	3,7%
9	Estats Units	39,8	40,3	36,6	33,9	3,0%	3,5%	2,9%	3,1%
10	Bèlgica	33,3	23,4	30,5	30,7	2,5%	2,1%	2,5%	2,8%
11	Brasil	25,2	16,2	12,9	9,2	1,9%	1,4%	1,0%	0,8%
12	Polònia	21,1	15,0	25,3	20,7	1,6%	1,3%	2,0%	1,9%
13	Guinea Equatorial	20,5	9,6	6,9	13,6	1,6%	0,8%	0,6%	1,3%
14	Dinamarca	17,3	13,7	17,1	16,2	1,3%	1,2%	1,4%	1,5%
15	Mèxic	16,8	19,9	21,0	9,7	1,3%	1,8%	1,7%	0,9%
16	Emirats Àrabs Units	16,6	19,9	17,6	16,3	1,3%	1,7%	1,4%	1,5%
17	Corea del Sud	12,4	12,8	18,8	16,8	0,9%	1,1%	1,5%	1,6%
18	Grècia	11,9	15,3	25,5	24,0	0,9%	1,3%	2,1%	2,2%
	Subtotal	1.010,2	886,8	1.044,1	922,5	76,6%	78,1%	83,9%	85,3%
	Total	1.318,1	1.136,2	1.243,7	1.082,1	100,0%	100,0%	100,0%	100,0%

Font: Elaboració pròpia a partir de Cambra Oficial de Comerç i Indústria de Lleida.

Per països de destinació de les mercaderies lleidatanes destaquen dins de la Unió Europea: França (17,9% del total de les exportacions), Alemanya (11,1%), Itàlia (7,2%) i Portugal (6,6%). De la resta de països els principals clients són: Rússia (5,8%), Regne Unit (4,2%) i Andorra (4,0%). Les exportacions a Rússia s'han duplicat a l'any 2010 respecte l'any anterior, convertint-se en el cinquè país que rep més exportacions lleidatanes (les vendes de préssecs s'han quadruplicat, les de nectarines s'han triplicat i l'oli d'oliva s'ha duplicat).

De la taula anterior es desprèn que hi ha una concentració molt important de les exportacions de Lleida, sobretot a França (17,9%) i que els quatre primers països (Zona euro) concentren el 42,9% del total de les exportacions.

8.2.2. Importacions

Les compres a països de la Unió Europea representen el 82,4% del total de les importacions lleidatanes de l'any 2010, percentatge una mica inferior al de l'any 2009 (84,1%).

Les importacions provinents dels països de la Unió Europea pugen 572 milions d'euros a l'any 2010, un augment de l'11,8% respecte a les de l'any 2009, trencant la disminució que es va produir a l'any 2009 (-15,9%).

Taula 8.5: Sector Exterior: Importacions 2006-2010.

Milions d'euros	Any 2010	Any 2009	Any 2008	Any 2007	Any 2006	% variació 2010- 2009	% variació 2009- 2008	% variació 2008- 2007	% variació 2007- 2006
Unió Europea	572	511	608	588	590	11,8%	-15,9%	3,4%	-0,4%
Resta d'Europa	17	15	20	23	37	16,9%	-27,1%	-9,1%	-39,2%
Amèrica	26	19	19	24	17	37,2%	-1,9%	-18,9%	38,7%
Àsia	54	44	59	57	52	24,5%	-25,3%	2,4%	10,0%
Àfrica	19	18	23	25	35	7,7%	-25,0%	-7,7%	-26,7%
Oceania	5	1	0	0	1	246,2%	271,8%	290,0%	-90,9%
Total	694	608	730	717	732	14,1%	-16,7%	1,8%	-2,0%

Font: Elaboració pròpia a partir de Cambra Oficial de Comerç i Indústria de Lleida.

Les compres a altres països d'Europa representen simplement el 2,5% respecte el total d'importacions, tot i que han augmentat el seu volum monetari un 16,9%, entre els anys 2009 i 2010, arribant als 17 milions d'euros.

Les compres al continent Americà han passat de representar el 2,7% (2008) al 3,1% (2009) i al 3,8% (2010). El muntant monetari ha variat de 19 milions d'euros a l'any 2008, a 26 milions d'euros, a l'any 2010.

Les compres a Àsia han passat de representar el 7,2% del total d'importacions (2009) a representar el 7,9% (2010). En valor monetari ha passar de 44 milions d'euros, a l'any 2009, a 54 milions d'euros, a l'any 2010, representant un augment del 24,5%.

Les compres al continent Africà han passat de 23 milions d'euros (representant un 3,2% del total d'importacions) a l'any 2008, a 18 milions d'euros (representant un 2,9%) a l'any 2009 i pujar a 19 milions d'euros (representant un 2,7%) a l'any 2010, on s'ha produït un augment de les importacions del 7,7%, trencant amb el descens del 25% registrat a l'any 2009.

Les importacions als països de la zona d'Oceania han augmentat en termes monetaris, passant d'1 milió d'euros (2009) a 5 milions d'euros (2010). El seu pes relatiu ha augmentat, de representar el 0,2% del total de les importacions (2009) a representar el 0,7% (2010).

Per països de procedència de les importacions que es realitzen a Lleida destaquen, dins de la Unió Europea, França (29,5% del total de les importacions), Alemanya (10,9%), Itàlia (10,6%), Països Baixos (6,0%) i Portugal (3,9%). De la resta de països els principals proveïdors són: Xina (4,0%) i Tunísia (1,9%).



Taula 8.6: Sector Exterior: Països d'origen de les importacions lleidatanes (2007-2010) Milions d'euros

Nombre d'ordre	País	Any 2010	Any 2009	Any 2008	Any 2007	2010% s/ total	2009% s/ total	2008% s/ total	2007% s/ total
1	França	204,5	187,8	233,4	218,1	29,5%	30,9%	32,0%	30,4%
2	Alemanya	75,3	59,9	111,1	92,7	10,9%	9,8%	15,2%	12,9%
3	Itàlia	73,5	76,6	90,4	104,6	10,6%	12,6%	12,4%	14,6%
4	Països Baixos	41,5	32,1	43,5	45,7	6,0%	5,3%	6,0%	6,4%
5	Xina	28,0	24,9	40,7	38,9	4,0%	4,1%	5,6%	5,4%
6	Portugal	26,9	27,2	38,8	36,1	3,9%	4,5%	5,3%	5,0%
7	Bèlgica	23,8	16,5	24,2	25,3	3,4%	2,7%	3,3%	3,5%
8	Regne Unit	18,4	15,8	13,8	14,7	2,7%	2,6%	1,9%	2,0%
9	Túnez	13,0	14,1	21,6	23,7	1,9%	2,3%	3,0%	3,3%
10	Dinamarca	9,8	11,1	8,6	7,4	1,4%	1,8%	1,2%	1,0%
11	Xile	9,5	5,9	1,1	--	1,4%	1,0%	0,1%	--
12	Estats Units d'Amèrica	8,5	5,2	10,1	8,01	1,2%	0,8%	1,4%	1,1%
13	Suècia	8,1	7,0	6,2	11,1	1,2%	1,2%	0,8%	1,6%
14	Suïssa	8,1	7,0	9,2	7,4	1,2%	1,2%	1,3%	1,0%
15	Polònia	7,2	8,6	6,1	3,7	1,0%	1,4%	0,8%	0,5%
	Subtotal	555,9	499,7	658,7	637,2	90,4%	90,4%	90,2%	85,5%
	Total	693,5	608,0	730,3	717,2	100,0%	100,0%	100,0%	100,0%

Font: Elaboració pròpia a partir de Cambra Oficial de Comerç i Indústria de Lleida.

De la taula anterior es desprèn que hi ha una concentració molt important de les importacions, sobretot de França (29,5%), com passava en les exportacions, i que els quatre primers països, que són de la zona euro, concentren el 56,9% del total de les importacions.

De la taula anterior també es pot destacar que Xina és el primer país no comunitari al que més mercaderies comprem, ocupant el cinquè lloc, i els 28 milions d'euros representen el 4,0% del total de les importacions.

8.3. Anàlisi sectorial del comerç exterior.

El sector econòmic que més destaca pel volum d'exportacions de les empreses de Lleida és l'agroalimentari, ja que representa un 56,0% del total de les vendes internacionals. El sector que ocupa el segon lloc és el de productes industrials i primeres matèries, que representa un 26,2% i, en tercer lloc, el de béns de consum amb un 9,8% del total de les vendes internacionals.



Taula 8.7: Distribució sectorial de les Exportacions

Exportacions	Valor monetari. Milions d'euros					Distribució percentual				
	2010	2009	2008	% variació 2010/2009	% variació 2009/2008	2010	2009	2008	variació 2010/2009 (p.p.)	variació 2009/2008 (p.p.)
Agroalimentari	737,6	637,7	784,9	15,7%	-18,8%	56,0%	56,1%	63,1%	-0,16	-6,98
Productes Industrials i matèries primeres	345,3	291,5	344,6	18,4%	-15,4%	26,2%	25,7%	27,7%	0,54	-2,05
Béns de consum	129,1	119,6	114,3	8,0%	4,6%	9,8%	10,5%	9,2%	-0,73	1,33
Altres	106,1	87,4	0,0	21,3%	***	8,0%	7,7%	0,0%	0,35	7,70
Total	1.318,1	1.136,2	1.243,7	16,0%	-8,6%	100,0%	100,0%	100,0%		

Font: Elaboració pròpia a partir de Cambra Oficial de Comerç i Indústria de Lleida.

Una anàlisi per subsectors (veure **taula 8.8**), mostra que el més rellevant és el de Fruita fresca (250,1 milions d'euros), que representa el 19,0% del total de les exportacions (augment del 19,5% respecte al 2009). A continuació li segueix el d'Oli d'oliva (142,5 milions d'euros) que representa el 10,8% (encara que ha sofert una reducció del -11,2% respecte a l'any anterior). Amb un percentatge que fluctua entre el 4 i el 5 per cent es troben els subsectors Medicaments (4,9%), Fruita transformada (4,3%) i Carn de porcí i transformats (4,1%), aquests tres subsectors han reduït el volum d'exportacions respecte a l'any anterior, destacant sobretot, per la seva reducció, el de Carn de porcí i transformats (-34,4%).

Taula 8.8: Distribució per subsectors de les Exportacions

EXPORTACIONS	2010		2009		% variació €	Diferencial % distribució (p.p.)
	Valor €	% distribució	Valor €	% distribució		
1 Fruita fresca	250,1	19,0%	180,4	15,9%	19,5%	3,1
2 Oli d'oliva	142,5	10,8%	138,3	12,2%	-11,2%	-1,4
3 Medicaments	64,5	4,9%	58,7	5,2%	-5,2%	-0,3
4 Fruita transformada	56,5	4,3%	52,5	4,6%	-7,2%	-0,3
5 Carn de porcí i transformats	53,8	4,1%	70,7	6,2%	-34,4%	-2,1
6 Paper i cartró	51,3	3,9%	38,0	3,3%	16,3%	0,5
7 Cervesa de malt	31,5	2,4%	20,0	1,8%	35,8%	0,6
8 Manufactures de guix	27,6	2,1%	25,7	2,3%	-7,5%	-0,2
9 Altres olis vegetals	26,1	2,0%	24,4	2,1%	-7,8%	-0,2
10 Perfils i fil ferro i acer	23,9	1,8%	15,9	1,4%	29,5%	0,4
11 Farratges	23,3	1,8%	20,6	1,8%	-2,7%	0,0
12 Joieria i bijuteria	22,7	1,7%	16,8	1,5%	16,5%	0,2
13 Aparells d'il·luminació	19,6	1,5%	17,9	1,6%	-5,7%	-0,1
14 Maquinària agrícola	14,3	1,1%	14,3	1,3%	-13,7%	-0,2
15 Farines animals	14,0	1,1%	11,8	1,0%	2,6%	0,0
16 Alimentació animals de companyia	13,2	1,0%	10,6	0,9%	7,5%	0,1
17 Adobs i fertilitzants	12,0	0,9%	10,8	1,0%	-4,5%	0,0
Subtotal	846,8	64,2%	727,2	64,0%	0,4%	0,2
Altres	471,3	35,8%	409,0	36,0%	-0,7%	-0,2
Total	1.318,1	100,0%	1.136,2	100,0%	16,0%	****

Font: Elaboració pròpia a partir de Cambra Oficial de Comerç i Indústria de Lleida.

El volum d'importacions, com ja s'ha indicat, ha augmentat un 14,1%. El sector Productes industrials i matèries primeres, que és el més rellevant (40,9% del total de les importacions), ha augmentat un 14,4%, augmentant també el seu pes relatiu en 0,12 pp. El segon gran grup és el format pel sector Agroalimentari (39,2% del total d'importacions) i que ha augmentat l'import de les importacions un 14,8%, i el seu pes relatiu s'ha mantingut pràcticament igual, passant de representar el 39,0% del total de les importacions (2009) a representar el 39,2% (2010). El tercer grup de productes d'importació que destaca és el de béns de consum (10,8%), que ha augmentat un 12,6%, malgrat que ha



disminuït molt lleugerament el seu pes relatiu dins del conjunt de les importacions, passant de representar el 10,9% (2009) a representar el 10,8% (2010).

Taula 8.9: Distribució sectorial de les Importacions

Importacions Sectors	Valor monetari. Milions d'euros					Distribució percentual				
	2010	2009	2008	% variació 2010/2009	% variació 2009/2008	2010	2009	2008	variació 2010/2009 (p.p.)	variació 2009/2008 (p.p.)
Agroalimentari	272,2	237,1	276,6	14,8%	-14,3%	39,2%	39,0%	37,9%	0,26	1,11
Productes Industrials i matèries primeres	283,7	248,0	365,9	14,4%	-32,2%	40,9%	40,8%	50,1%	0,12	-9,31
Béns de consum	74,9	66,6	87,7	12,6%	-24,1%	10,8%	10,9%	12,0%	-0,14	-1,07
Altres	62,7	56,4	0,0	11,2%	***	9,0%	9,3%	0,0%	-0,23	9,27
Total	693,5	608,0	730,3	14,1%	-16,7%	100,0%	100,0%	100,0%		

Font: Elaboració pròpia a partir de Cambra Oficial de Comerç i Indústria de Lleida.

El subsector de Cereals, que és el més rellevant dins del conjunt de les importacions lleidatanes, ha augmentat el seu volum en un 5,2%, passant de 76,4 milions d'euros (2009) a 80,4 milions d'euros (2010), encara que el seu pes relatiu ha baixat 1,0 pp, passant de representar el 12,6% a representar l'11,6%.

Taula 8.10: Distribució per subsectors de les Importacions

IMPORTACIONS	2010		2009		% variació €	Diferencial % distribució (p.p.)
	Valor €	% distribució	Valor €	% distribució		
1 Cereals	80,4	11,6%	76,4	12,6%	5,2%	-1,0
2 Fruïta fresca	32,6	4,7%	22,6	3,7%	44,2%	1,0
3 Automoció	28,4	4,1%	32,9	5,4%	-13,6%	-1,3
4 Ferro i manufactures de ferro i acer	26,3	3,8%	14,1	2,3%	86,6%	1,5
5 Tèxtil i calçat	23,0	3,3%	17,8	2,9%	29,6%	0,4
6 Llavors de girasol	20,2	2,9%	17,2	2,8%	17,4%	0,1
7 Oli d'oliva	20,2	2,9%	16,2	2,7%	24,8%	0,3
8 Paper i cartró	19,9	2,9%	20,2	3,3%	-1,6%	-0,5
9 Oli de girasol	12,6	1,8%	0,1	0,0%	20933,3%	1,8
10 Dipòsits i bidons d'alumini de menys de 50l.	12,0	1,7%	10,9	1,8%	9,9%	-0,1
11 Fusta	11,9	1,7%	11,8	1,9%	0,8%	-0,2
12 Animals bovins vius	11,4	1,6%	10,1	1,7%	13,0%	0,0
13 Productes lactis	9,3	1,3%	14,7	2,4%	-36,9%	-1,1
14 Greix d'animals	8,9	1,3%	7,9	1,3%	12,5%	0,0
15 Manufactures de guix	8,4	1,2%	8,7	1,4%	-3,8%	-0,2
16 Perfums	8,3	1,2%	4,6	0,8%	80,8%	0,4
Subtotal	333,7	48,1%	286,1	47,1%	16,6%	1,1
Altres	359,8	51,9%	321,9	52,9%	11,8%	-1,1
Total	693,5	100,0%	608,0	100,0%	14,1%	****

Font: Elaboració pròpia a partir de Cambra Oficial de Comerç i Indústria de Lleida.

El segon subsector rellevant és el de Fruïta fresca, que ha registrat un augment espectacular del 44,2%, passant de 22,6 a 32,6 milions d'euros. El seu pes relatiu també ha augmentat, passant de representar el 3,7% del total de les importacions a representar el 4,7%.



El tercer subsector més rellevant és el d'automoció, amb 28,4 milions d'euros, import inferior en un -13,6% al registrat a l'any 2009 (32,9 milions d'euros), encara que el seu pes relatiu dins del conjunt d'importacions ha baixat, del 5,4% (2009) al 4,1% al 2010.

El subsector Ferro i manufactures de ferro i acer ha registrat un increment monetari significatiu, en el volum d'importacions, (86,6%), i el seu pes en el conjunt de les importacions ha augmentat 1,5 pp, 3,8%.

El subsector d'Oli de gira-sol ha augmentat de forma significativa, de comprar 0,1 milions d'euros (2009) a 12,6 milions d'euros (2010).

També el subsector de Productes lactis ha registrat en el darrer any un reducció monetària molt significativa del -36,9%.

9. FONTS ESTADÍSTIQUES

Ajuntament de Lleida. *Observatori de Turisme.*

http://turisme.paeria.es/llistat_apartats.php?id=observatori_turistic.

Ajuntament de Lleida. *Padró Municipal.*

Caixa de Catalunya (2009). *2009 Anuari Econòmic Comarcal.*

www.caixacatalunya.com/anuari2009.

Caixa de Catalunya (2010). *Situació i perspectives de l'economia catalana (Informe semestral).*

<http://www.caixacatalunya.com/caixacat/cat/ccpublic/particulars/default.htm>

Cambra Oficial de Comerç i Indústria de Lleida. *Estudi valoratiu Balança Comercial, anys 2007, 2008, 2009 i 2010 (mimeo).*

Departament de Mediambient i Habitatge. Generalitat de Catalunya.

http://mediambient.gencat.cat/cat/ciutadans/habitatge/dades_basiques_habitatge.jsp

Departament de Treball. Generalitat de Catalunya. *Observatori de Treball.*

<http://www20.gencat.cat/portal/site/observatorit treball>

Institut d'Estadística de Catalunya.

<http://www.idescat.cat/>

Instituto Nacional de Estadística. *DIRCE.*

<http://www.ine.es/inebmenu/indice.htm>

Instituto Nacional de Estadística. *Índice de Precios al Consumo.*

<http://www.ine.es/inebmenu/indice.htm>

Instituto Nacional de Estadística. *Informe Anual del INE.*

<http://www.ine.es/inebmenu/indice.htm>

Ministerio de Economía y Hacienda. *Área de Estadística de la Dirección General del Catastro.*

<http://www.catastro.meh.es/esp/estadistica/estadisticas2.asp>

Ministerio de Industria, Turismo y Comercio. *Observatorio de precios de Alimentación y Droguería en el comercio minorista.*

<http://www.observatorioprecios.es/ObservaPrecios/Inicio.htm?in=1>

Ministerio de Fomento.

<http://www.fomento.gob.es/BE2/?nivel=2&orden=35000000>